朝鮮日報
夕刊
二十五日(水)
本紙朝夕刊十二面
發行兼編輯人 方應謨 印刷人 崔利錫
發行所 京城府太平通一丁目六一 株式會社朝鮮日報社
◆本社定期刊行物◆ 月刊 朝光 女性 少年

中部隊에 感狀授與

【北京二十四日發同盟】昨秋山西省垣曲方面에出動中 余家山의敵陣에突入하야 隊長以下死者續出 悲壯한白兵戰을 敢行하야 部隊長까지壯烈한 戰死를하中(第八男)部隊에 對하야 二十四日最高指揮官은死의感狀을보내다

貴衆兩院豫算總會

事變處理問題圍繞 外交、財經中心討議

政府、法案提出에各省을督勵

【東京電話同盟】開會第五日째인 二十五日의 議會는 貴族兩院이 모두 本會議를休會한바 衆議院은豫算總會第二日 前日에 繼續하야政友會의 東武氏가 各種의經濟問題를가지고 質疑를 續行도提康次郎氏(民政)武田德三郎氏(政友)中島彌團次氏(民政) 小笠原三九郎氏(政友)의 順序로支那事變處理를圍繞하는外交財政經濟諸問題를 中心으로 熱心한討議가續行되고잇다

그리고前日衆議院本會議에서可決된 軍事扶助費增額에關한 昭和十三年度追加豫算案은 二十五日 午前十時부터의 貴族院豫算總會에서 亦是卽決로 可決되고 二十六日의 貴族院本會議에上程成立을 보기로되엿다 本會議에서의 唯一한政治問題가된 近衛無任所相의 議會出席問題는 그後도 微妙한推移를 보이고잇는바 政友會의 東武氏로부터 二十五日의 豫算總會에서 追及을 바든데 關하여서는 櫻井委員長을爲始 政府도極히 愼重한態度로써 臨하고잇스므로 現在의狀態로는 該問題도 急速한發展을 보지안흘模樣이다

그러나 一方本議會에서의 政府提出法案은 休會後 再開前의政變때문에 非常히 提出의準備가 遲延되엿스므로 政黨側의自滿에依한 審議의 促進狀況과相俟하야 會期의前半에잇서서 議會가 開店休業狀態에 陷할念慮가잇스므로 政府는 二十五日午前中 院內에서 政務官會議를開催하고法案提出促進에關하야 各省事務當局에서 督促하도록 各種 協議를하엿다

議會提出法案決定

【東京電話同盟】政府는 二十五日院內閣議를 開催 農林省所管森林法中改正法案, 林業權由法案外務省所管滿洲國領事裁判權撤廢에 伴한 上訴權處置 在滿洲日本邦人處理와 밋繼續中인 裁判處置에關한 法律案(假稱)等三件을 決定하고 二三日中으로 議會에提出키로되엿다

東武氏 日銀手持公債는 아직 남어잇는가

藏相 日銀手持公債가 남어잇는것은 昨年末의 通貨膨脹의結果인바 그後의 收縮狀態는 極히 良好하야 膨脹率도 三億五千萬圓程度이다 物價方面으로부터 物價對策에 關하야는 現在物價委員會의 擴大强化에關하야 具體的으로 考究中이다

東武氏 肥料와가튼것은 國家가 半額補償할 必要가잇다고 생각하는바 如何

農相 肥料에 關하야 農家에그 脫價를 補償한다는것은 今日의 財政上困難한바로 나로서는 考慮하지안햇다

東武氏 近衛無任所相은 出席할豫定인가

櫻井委員長 疲勞때문에出席할수업다는바 아직確定되지는안헛다

東武氏 新聞報道에 依하면 軍部方面에서 不滿을 가지고잇다는바 陸相의所見如何

板垣陸相 新聞에 揭載된것은보지못하엿스나 或種의誤解라고생각한다 잘調査하여보게다

如斯히하야 十一時四十五分休憩하엿다 (寫眞은 石渡藏相)

貴院豫算總會

【東京電話同盟】貴族院豫算總會는 二十五日 午前十時十分開會 正副委員長을 互選한結果 如左히決定하엿다

豫算委員長 子爵 渡邊千冬(研)
同副委員長 男爵 千秋季隆(公)

右正副委員長互選後 午前十時五分開會 各分科改正及 擔當委員을 決定한後 一、昭和十三年度歲入歲出總豫算追加案(第一號)을上程 石渡藏相及 廣瀨厚相으로부터 提案理由를說明 質疑에 入하야 卽時 討論에드리가 前田利定子(研究)贊成意見을 述하고 採決한結果 全會一致可決 同十八分散會하엿다

바市까지不過十粁

프軍、바街道兩村落占領

【부르고스二十四日發同盟】프랑코政府發表에依하면 바르셀로나를攻略中인 프랑코軍은 二十四日 아라고나、바르셀로나街道의 가와及 만레사兩村落을 占領中인데 着着그前進을 繼續中이며 一方 그砲兵隊는 바르셀로나市에 猛烈한砲撃을加하는中이라고한다 그리고 가、村은 바르셀로나를 距하기十粁이다

人戰派依然바市死守

【페르피냥二十四日發同盟】프랑코軍의 攻擊으로 바르셀로나의 運命은 마츰내切迫되게된바 人民戰線政府發表에依하면 同政府는 아직바르셀로나를放棄치안코 北方으로가서 「게로나」或은「피게라스」에 避難한것으로 推測된다 그리고 佛國大使館員은 이미 바르셀로나에서 撤退한바 佛國大使는아직 바市에남어잇다

壯丁廿萬召集說

伊政府當局은否定

【羅馬二十四日發同盟】最近一部에서 伊太利政府가 一九〇一年生 壯丁合計二十萬에 召集令을 發하엿다는 說이傳하고잇서 多大한 衝動을 惹起하고잇는바 伊太利側政府當局은 二十四日 同風說은 事實無根인것을 發表하엿다

右風說의 眞相은 政府가 來二月一日 파시쓰트兵團結成記念日을 期하야 擴大한 閱兵을 行하고저 兵二萬을召集 最新式武裝을 裝備하고 兵士에게 訓練을 實施하고잇는것을 誤解한것으로 解釋된다

自動車檢查法案提出

【東京電話同盟】政府는 二十五日 衆議院에 左의法案을 提出하엿다

一、軍用自動車檢査法案

政務官會議

【東京電話同盟】定例政務官會議는 二十五日午前九時四十分부터 院內大臣室에서 開催 田邊書記官長으로부터 政府提出法案의 整備를 督促하고 特히 各省交涉의 協議를 促進하야 法案提出에는 理由書를 詳細히 記하고 議事의 圓滑한 進行을 圖하기 바란다고 懇談 二十六日 定例事務次官會議에서 同趣旨를 强調하야 討議對策에 萬全을 講하키로되엿다

赤字公債發行法律案 委員長、理事決定

【東京電話同盟】衆議院赤字公債發行法律案外二件 特別委員會의 委員長理事는 二十五日 同委員會에서 左와如히決定하엿다

委員長 桃谷 順助(政友)
理事 小川郷太郎(民政)
同 宇賀 四郎(民政)
同 松木 弘(政友)
同 齋藤 太郎(政友)

首相午後에議會出席

【東京電話同盟】平沼首相은 衆議院本會議에서의 施政方針에 對한 各派質疑도 終了되엿스므로 二十五日午前中은 大久保私邸에서 休養 豫算總會에는 久濶한바 正午부터 首相官邸에서 開催된 平沼內閣初參議會에 出席한後 繼續하야 午後는 議會에 出席하얏다

物價騰貴積極抑壓 通貨回收에全力

藏相、東氏政友質問에答辯

【東京電話同盟】二十五日의 衆議院豫算總會는 午前十時二十五分開會 前日에 繼續하야

東武氏(政友) 生產力擴充에 關하여서는 前內閣以來宣傳도하고 努力도 하고 잇는듯하나 成績이 나타나지 안헛다 特히 産金파가튼 것은 今日에는 百萬分之三이라도採算이可能함에 不拘하고 成績이나타나지안는것은 如何한理由인가

石渡藏相 産金에關하여서는 一定한計劃下에 注力하고잇는바 昨年以來成績의 나쁜것은 各種原因이잇다고 생각한다 그러나 今後는 豫定대로 順調로進行하리라고생각한다

東武氏 肥料增産과가튼 것도 極히 重要한것임에 不拘하고 農林 商工兩省의 軋轢에 依하야 增産이 遲延되고 잇다 이것은 如何한 理由인가 듯건대今議會에對하야 軍部方面에서는 不滿하다는 것이고잇다는바 그것도 政府의方法이 나뿐탓이라고생각한다 生産力擴充에關하여서도 全然그와同一한것이라고 생각하는바 如何

櫻內農相 肥料問題는 從來 農林 商工共管下에 잇섯는데 그것이圓滑하지못하므로 先般來 議論한結果 農林省所管으로하기로하엿다 [illegible]不安에잇서서도自給할수잇도록 計劃을樹立하고잇는바 將來는輸出에까지 進出하도록 그方策을 考究하고잇다

東武氏 製紙及人絹팔프의 生産擴充에 關하여서는如何

八田商相 各各標準金額에充分한手段을講究하고잇다 日滿支를通한 生産力擴充計劃에依하야 規定되어잇스므로틀림업시 遂行되리라고생각한다 單只增産에 必要한 資材에關하야 考慮할必要가잇다고생각한다

東武氏 消費節約을 强化할必要를 認定하는가

商相 生産力擴充을 爲하여서는 相當한 年月이 必要하므로 그때까지는 物資配給을抑抑할 必要가잇다 消費節約도 環境에依하야는 一層强化될는지모른다

東武氏 石炭液化事業及 天然資源開發에對하야는 如何

竹內物資調整局次長 人造石油는 今年中에 若干市場으로 나오리라고 생각한다 天然資源은 今年에는 相當히 增産되엿다

東氏 昨年末物價騰貴는 漸次로 日常生活品에까지 미치고 잇는바 이것이昂進하면 惡性인플레의念慮가잇다 物價騰貴의對策은 充分한가

藏相 政府로서는公債消化貯蓄奬勵에依하야 通貨를 될수잇는대로 回收하려고 努力하고잇다 一方物資不足에 由來하는 物價騰貴는 商工省의物價委員會에서 對策을 樹立하고잇다 食糧品과가튼 日常生活品의在荷에 關하여서는가장 注意하고잇는바 多幸히暴騰을免한것은 物價委員會의成果가 큰것이라고생각한다 今後의對策으로서는 民間에流通하는 通貨回收에 專心함과 同時에 一層强力的으로 物價騰貴를 抑壓코저생각한다

無任所相辭任은 意外急速實現乎

樞府선近衛公議會出席不贊成

【東京電話同盟】近衛無任所相의 辭任問題에 關하여서는 平沼首相의 無任所相奏請理由가 內閣更迭에依하야 事變處理方針이變更되가튼 印象을주는것이 對外的으로 미치게하는 影響을顧慮한結果라는것이므로 平沼內閣의 施政方針이 明瞭하게되고 右理由가 解消되면 近衛無任所相은 그地位를 떠날것으로 觀測되며 近衛公自身도 亦是適當한時期에 辭任하려는 意向을가지고잇던次 때마침同相의 議會出席問題가 紛糾를이르켯스므로 同相辭任의時期는 意外로 빠를지도 모른다고 觀測되고 잇다 卽 近衛公으로서는 議會再開以來 平沼首相의 發言에 徵하면 同公의 無任所相 就任의 必要는 漸次解消되고 또 가장 憂慮된 對外關係에 잇서서도 現在完全히 念慮가 업서젓다하야 無任所相就任의 理由는 解消되엇다고 看做하며 또 議會出席答辯要求에 對하여서는 平沼首相이 그의責任으로 答辯하고잇는以上 自己의職責은 그必要가 업다는것 또 假令出席하여도同相의것을 返復하게 될뿐일것이므로 無意味하다는 見解를 가지고잇스므로 現在와서 無任所相으로서의 必要性이 解消된 形便이다 單只無任所相奏請의 責任이 平沼首相에잇는 關係上辭任時期에關하야 首相과 近衛公의間에 諒解가 成立하는대로 速히 實現되리라고 보인다

【東京電話同盟】近衛無任所相議會出席問題에關하야 樞密院方面에서는 樞密院議長으로서 無任所相을兼한以上 議會에 出席할 것은 樞密院의 政治的中立性을 破壞치못하다는 見解를 가지고잇다 卽 그理由는 樞密院과 政府와는 憲法上規定된 對立的機關이다 따라서 元來樞密院議長인者는 國務大臣을 兼할수잇스나 다못 現下時局의 重大하다는點과 그重大時局下 處한政局을가지지안흔 無任所相의 擧動에 對한 內外惡影響을 極力防止코저하는 特殊事情에 依한것이다 따라서特히行政上、主管을 選擇한것으로 解釋할것이므로 議會에 出席하는것은 樞府議長과國務大臣과의 職務를 混淆濫用하는것으로 看做치못한것이라 할수박게업다

蔣、各戰區總司令에 積極攻勢를嚴命

廣東方面선全面的反擊企圖

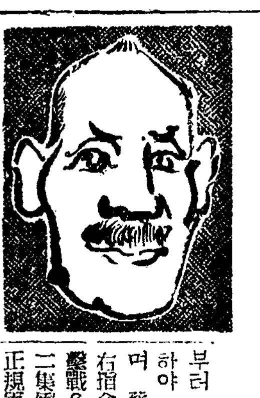

【漢口二十四日發同盟】當地에 達한 情報에依하면 蔣介石은 第一戰區衛立煌 第五戰區 李宗仁 第九戰區薛岳 第三戰區 顧祝同等 總司令에對하야 二月을期하야 一齊히 各戰區의 日本軍에對하야 積極的攻勢를 取하라는命令을 發하엿다 이命令에基하야抗戰을 協議코저 重慶에滯在中이던 衛立煌은 樊陽으로 李宗仁은 襄陽으로各各急히 歸任하야 이미 新行動의 準備에狂奔하고잇다한다 右는武漢 廣東失陷後 顯著히戰意를喪失한 軍隊에 活氣를주는一方 目下 重慶에서 開會中인 五中全會에 對한 蔣介石一流의 제스추어를보인데不過한것이라고 觀測되고잇다

【上海二十四日發同盟】廣東方面 戰線整備에 狂奔하고잇는 支那側은 最近廣東省內司令을 頻頻히 更迭하고잇는바 今後同方面에서 大規模의 遊擊戰을展開하고 正規軍의增大와 倂行하야全面的反擊을 斷行하려는듯 하다 卽 新編第四軍長 葉挺을東江遊擊總司令에 蔡廷楷를 西江遊擊總司令에 配한外 廣東省遊擊總指揮로서 徐景唐을 任命、作戰機構의 整備를 急히하고잇섯는데 支那側情報에 依하면 過般將介石의 要請에 應하야 重慶에 赴한蔡廷楷는 蔣介石으로부터 今後의廣東方面作戰에 關하야 重大指令을 受取한模樣이며 蔡는近近廣東에 歸還한다음 右指令에 基하야 大規模의 遊擊戰을指揮할것이라한다 一方第二集團軍總司令으로서 廣東方面正規軍을 指揮하고잇던 張發奎는 二月 上旬 全遊擊司令會議를 召集, 蔡가 將으로부터 受取한 指令을中心으로 今後廣東省內의 遊擊活動을 統一整備할 豫定이라한다 (漫畵는 蔣介石)

來月十四日부터 國民參政會開催通電

【上海二十四日發同盟】重慶으로부터의 來電에 依하면 汪精衛의 脫出로 말미아마 延期되엇던 國民參政會第三回大會는 드디어 오는 二月十四日부터 重慶에서 開催되기로되어 二十四日 各地에잇는 參政會委員에게對하야 二月十三日까지 會議에參進하라는 通電을 發하엿다고한다

中南支方面의 海軍航空隊活躍狀況

【上海二十四日發同盟】艦隊報道部午後四時發表

一、昨二十三日正午頃 中支方面에서 海軍航空隊精鋭○○機는 津崎少佐指揮로 勇躍河南省南部의 敵軍據占南陽을 奇襲 同市飛行場滑走路 倉庫二棟 格納庫六棟及 同市街南部에잇는 敵師團司令部를 爲始로 城內外의 重要軍事施設에 投彈하야 이를 散散히 爆破한後 更히 同市南側道路上에 集結中인 軍用牛馬車群(二百台)을 銃爆擊하야 이를四散시키고 格納庫에는 猛烈한불이이러나 黑煙이 衝天하고잇는것을보앗다 地上砲火 空中에는 敵機影도볼수업섯고 全機悠悠基地에 歸還하엿다

二、南支方面에서는 二十一日二十二日兩日 海軍航空隊의 各部隊는 汕頭、潮州、陽江、電白港을 爲始로 東與方面의 廣汎한 地域에 直하야 攻擊을 敢行 潮州附近에서 多數小型軍用船艇、列車、自動車群을 爆破하고 徐聞市政府를 攻擊 多數 正規兵을 潰走시킨外에 電白港附近海에서도 軍用運貨船群을 銃擊하야 이에 大損害를 주어다

我方에 依한 航行禁止와 連日에 亘한 海軍航空隊活躍에 依하야 我制壓下에잇는 南支海岸 一帶의 重要港灣은 物資와 兵力의 運輸가 거의 杜絶되어잇다

魯北山岳地帶戰果

【濟南二十四日發同盟】魯北의 山岳地帶를 掃蕩中인 我○○部隊는 二十三日午前六時 萊州灣岸에 가까운 羊角城을 攻略하고 主力은 同十一時半 同城에 突入하엿다 또一方 奮田快速部隊는 二十三日 黃河河畔의 利津에 突入 이를 確保하엿다 또松本快速部隊는 第八路軍의 遊擊據點인 河北省境附近 樂陵을 砲擊하엿스며 ○○部隊도 亦是二十三日 그東方慶雲(河北省)에 入城하엿다

某外人軍事專門家談 昆明緬甸間道路

【上海二十八日發同盟】支那沿岸을 封鎖當하고 外國으로부터의 武器輸入海港에의 出口를 求하기에 腐心中인 重慶政府는 昆明緬甸間의 自動車道路의 開通以來 그輸送道路의 威力을 宣傳하고잇는데 最近昆明緬甸間을 旅行한 某外人軍事專門家는 …

王、梁兩氏 吳佩孚氏訪問

【北京二十五日發同盟】臨時政府行政委員長 王克敏氏는 第三次聯合委員會에 出席次 滯在中의 維新政府 行政院長 梁鴻志氏와 二十四日함께 北京滿所로 吳佩孚氏를訪問 重要會議를 하엿다 會談內容은 非常히 重要한結果에 到達하엿다고한다 그리고梁 行政院長은 今日中으로 南京에 歸還할터이다

國民政府當局도 戰爭繼續은不願

쫀스駐支米大使와 一問一答

【華盛頓二十四日發同盟】國務省의 歸國命令을接하고 去十八日 華盛頓에到着한 쫀스(駐支大使)는 二十三日 루즈벨트大統領과會見 蔣介石政權의 近狀에對하야 詳細한報告를 하엿슨바 쫀스大使는 二十四日 記者團을會見하고 左記 一問一答을 試하엿다

問 日本의眞意는 支那와協力하야 新秩序를 建設하고저하는것이 아닌가(이問題에對하야는 만히 말하기를避한다)

答 新秩序內容如何가 第一問題

問 여기對한 所見如何

問 汪精衛의和平運動을如何히보는가

答 余는 汪의和平運動을 重大視하지안는다

問 蔣介石이 英米兩國에 對하야 援助를要求하고 萬若이것이容納되지안흐면 日本과 講和할수밧게업다고 세운것이 對蔣援助를 剩載햇다는說이잇는데如何

答 그것은 風說에不過하다

問 貴下는 過般米國記者團과會見할때 支那는長期抗戰에 堪當할수잇다고 陳述하엿는바 長期抵抗의性質如何、설마長期抗戰에依하야 現狀을顚覆할수는 업슬것이아닌가

答 支那의長期抵抗性質을 밝히고십지는안흐나 支那는決코戰爭의繼續을 要求하고잇는것은 아니다 此種戰爭은 無意味하다고 생각하고잇다

問 日米兩國은 적어도支那問題로 相爭할理由는 업다고생각하는데 所見如何

答 余는日米兩國이 良好關係를 維持할수잇다고 確信한다

最後로 쫀스大使는 米國서休暇를마치고 歸任에際하야는 꼭日本을거치게다고 말하엿다 (寫眞은 쫀스駐支米大使)

戰死將校進級

【東京電話同盟】二十五日官報로서 戰死將校八十名의 進級이 發表되엿다 主要者는 如左하다

任陸軍步兵中佐(各通)
陸軍砲兵少佐 海老原 毅
陸軍步兵少佐 川井 豐
同 寺川 完
同 梅田 治助
任陸軍砲兵中佐
陸軍砲兵少佐 黑田 良之
任陸軍工兵中佐 陸軍工兵少佐
任陸軍主計中佐 陸軍主計少佐 佐藤 善助

辭令

(二十四日附)

總督府檢事 香川 愿
兼任總督府保護觀察所輔導官(四等)
命咸興保護觀察所長
釜山地方法院檢事兼總督府檢事 秀見 純次
補大邱覆審法院檢事
釜山地方法院晉州支廳檢事兼總督府檢事 前野 重成
補釜山地方法院檢事
全州地方法院群山支廳檢事兼總督府檢事 大森 德次郎
補釜山地方法院晉州支廳檢事
咸興地方法院檢事兼總督府檢事 池田 忠康
補全州地方法院群山支廳檢事
大田地方法院公州支廳檢事兼總督府檢事 香川 愿
補咸興地方法院檢事
光州地方法院順天支廳檢事兼總督府檢事 森山 千禧
補大田地方法院公州支廳檢事
總督府遞信技手 李 宗日
任總督府遞信技師(七等)
(黃海道產業技師) 澤村 東平
任總督府農事試驗場技師(五等)
總督府農事試驗場技手 野瀨 久義
任總督府農事試驗場技師(七等)
(黃海道技手) 瀧田 利雄
任朝鮮產業技師(七等待遇)
補黃海道產業技師
公立中學校敎諭 村瀨 示路
任總督府道視學官(五等)
命江原道在勤
長野縣公立小學校訓導兼長野縣公立小學校長 依田 泰
任總督府道視學官(六等)
命黃海道在勤
總督府黃海道屬 金 相 鳳
任總督府郡守(七等)
命黃海道新溪郡在勤
(黃海郡)總督府郡守 鄭 燦 先
命黃海道松禾郡在勤
(新溪郡)總督府郡守 李 海 寶
命黃海道黃州郡在勤
總督府檢事兼總督府保護觀察所輔導官 池田 忠康
免兼官
總督府京城高等商業學校敎授 柴山 昇
依願免本官(各通)
(松禾郡)總督府郡守 魏 鍾 翼
總督府穀物檢查所技師兼總督府道技師 上山 雄次郎
依願免本官及兼官
(黃海)朝鮮産業技師 澤村東平
依願免本職

人事·集會

◀井坂圭一良氏(總督府文書課長) 二十四日夜發釜山에出張 二十六日朝歸任豫定
◀吉爾三次郎氏(總督府外務部事務官) 二十六日發北支、中支方面에 一個月豫定으로出張豫定

本社參觀

◀京城帝大法文學部 經濟研究室學生 名郡田助敎授引率下에二十五日本社參觀

八面鋒

◇朝鮮보다 海外의 金價가 비싸서 金密輸가 또 相當한모양.
◇그러나 昨年中 産金高가 豫想보다 적은것은 金密輸의取締가 甚酷하야 大金産會社가 "싸보라-쥬"한때문이라고.
◇密輸出은 不可、況 國策的産金을 密輸못한다고 "싸보라쥬"함은 尤不可。
◇그러나 原因은 金價가 歉한때문。
◇金값을 올리고 大金山말고 中小金鑛을 助長하는 探鑛會社設立과 資金融通이 産金政策의捷徑이 아닐가。
◇株價가 날로 騰貴。 힘것내렷든것이니 좀 오를만도 한 時期。
◇그러나 그限度가 잇스리라는것은 專門家의 말하는바。
◇要는 인플레와 株價가 어떠케 倂行되는가 問題。

간질(경련) 腦貧血 「腦의病」을 고치십시다!
療養美本(甦生錄) 無代進呈
妙齡의男女와 한창운에기둥이 突然경련을이르켜서 卒倒한다。他人에게실혀하고 緣談에支障이잇서 憂鬱과不安은 一生의걱정이된다。實로이처럼 悲慘한病은 업습니다。그러나 決코不治는아닌故로 根本的療病法으로 未然에防止하는것이 肝要합니다 此際는 사람을救하기爲하야 永年沒頭하는當告家 實驗療法에 ... 百頁의療養美本(定價五十錢)을 發行하고 ... 無代로進呈 ... 보앗다고써서 和歌山市八間町 富得醫藥院에 지급곳 便紙해주십시요。

코나뿐사람
自宅에서 할수잇는 治療와其方法
鼻腔手術圖
코가맥히고 코물과黃色의 코가 恒常나오고 냄새를 알수업고 코가래 喉에흐르며 코와코김의냄새 가난다곳속과 口中이마르고 日常머리가무겁고 記憶力이 ... 思考力이 漸漸衰退한다 ...
埼玉縣大宮町(氷川公園) 東京鼻科藥房研究所

せきづゐ病
神經痛、骨膜炎、류마치스
兵庫縣明石市人丸下 元木脊髓藥本家

校長 正四位男爵 沖貞男
中野高等無線電信學校
東京市中野區江古田·電話中野七〇五三·五九七三·寄宿舍完備

巡查看守(講義錄)
京城府水標町一丁目二番地 朝鮮警務學會

イキタヌキ 活狸 高價買入
三陽商會養狸部

朝報案內

佐伯家具店

名刺 東美堂

有給社員招聘

外務事員招聘
明治生命京城支店

東洋醫學大辭典
上海中醫大學校長謝觀先生原著。上海中醫專門中醫大學全校生參訂
【包容語彙】三百數十餘萬言【大特價金拾圓】
我東初有의漢醫學大辭典!
發行兼總販賣所 杏林書院

最新發明 朝鮮衣服동정
※舊歲末衣服에는 반드시 模樣조코때안못는 朝鮮衣服동정을다십시요 惡質類似品을 行商人이 各地를 橫行하나 속지마시요
全鮮和信連鎖店、一流洋品百貨店、布木店에는 모두 本商會에서 供給합니다
カタログ進呈 京城鍾路三丁目四五
總製造發賣元 大阪サイワイ商會 振替京城 二六八三六番 電話光化門 三二三九番

월경때의고통
안심하시오 부인병에 백발백중 완치되는 명약이 이것입니다
월경통. 월경불순. 냉증. 자궁병등에 참 특효합니다 이약이 세상에 나오자 발서수천명의 환자가 모도다 완치한 감사장을 보내주며 명약이라고 서로서로 광고해줍니다
【효능】월경불순 월경통 대하증 요통 두통 불민증 자궁병에
자나 깨나 말도할수업는 괴로움을 하로밧비 이약으로완치하시오
따스한 부부의 정도 옥동자도 다 그후이면 문제업습니다
(注文은先金又는代金引換으로朝鮮日報讀者라고通知하면送料本社負擔)
부인병선약 월경조혈환
약가 한달분 九圓 반달분 五圓
京城府西大門町二丁目七〇 中央製藥社

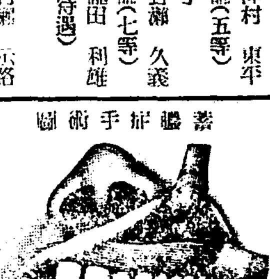

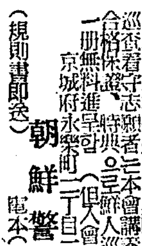

‖日本精神發揚週間‖ 京城府의 行事決定

기원절을 중심으로 이월팔일부터 동십사일까지 일주일동안 실시되는 일본정신발양주간에 경성부에서는 국민정신총동원경성연맹이 주체가되여 다음과가튼 행사를 실시하기로되엿다

一、기원절인 십일일오전 아홉시를 『국민봉축시간』으로 정하고 일반부민은 적이 행, 종소리에 마추어 일제히 궁성요배를하며 각학교 회교에서는 배하식 또는축하식을 거행하고 동일오후두시부터 조선신궁에서는 경기도연맹, 조선연맹 합동주최로 봉축식을 거행하게되엿다 이봉축식에서하는 천도총재(川島義之)의 축사와 남총독의 고사는 라디오로 전조선에 중계한다

二、동일 오후일곱시부터 부민관에서 녹기연맹주최로 봉축강연회를하며 일본부인회조선지부 강연회

三、주간동안은 각가정에서는 국기를게양하고 매일아침 일곱시오십분부터 라디오방송에마추어 궁성을 요배하며 학생과 각종연맹 단체에서는 신궁, 신사의참배와 묘 공원, 도로청소 등의 봉사작업을한다

四、이밧게 체육협회 대일본부인회조선지부, 강도관 역 신사앞에는 대마대신궁 봉이잇고 주간중 천문학교 이상학교에서는 학생좌담회를 개최한다

五、취지보급에서는 일본정신발양을위한 남자청년단, 무도대회, 부내각정대항 계주대회(신일일) 아침일곱시사십분부터 조선신궁아페서(를 실시한다

六、취지철저를위한 선전방법으로는 선전삐라 세사만장, 포스터ー이천장을 배부하며 현수막(懸垂幕), 선전탑, 대간판을 시내요처에 만든다

實際産金量의 二割은 買上忌避, 國外流出?

이래서는 産金計畫의 實効가 업다고

總督府, 取締陣强化

비상시국하의 대외결제(對外決濟)를 원활히하기위하야 총독부에서는 산금증산오개년계획을 세워가지고 그동안의 산금액을 칠십오톤에 달하도록 설계한후 이미작년부터 착착진행중이데 이와가튼 중대난국을 타개하기위하야 전국총동원적으로 돌진하고잇는산금증산국책에 놀라지아니할수업는 일대이문(異聞)이들린다 즉그것은총독부에서조사한 산금량보다 조선은행에 매상되는 사금량이 작년일년중에 약이할가량 적다는것이다

막대한경비를드려서 중대한국책사업으로 진행중인 산금증산계획도 이와가티 중간에흘러빠지는금이 만타면 한동의 실효과를 나타낼수가업스므로 총독부에서는자못 놀란가슴으로 국비밀리에조사하야방금 그방지에대한 대책을강구중이다 그내용의 대개를듯건대 일년동안에 실제적산금량에서 이할이나 간곳업는 부족되는것은 두가지중대한 까닭이잇다 그하나는전조선에금 매상면허를 가지고잇는 사백여명의 업자가 금매상을 불법으로 하는것이니 첫째로는 금매상고를 실제보다 적게 보고한후 남는금을 만주(滿洲) 방면으로 밀수출하는것과 비밀리에

도굴을장려하야 매상한후 이것을 보고에넣치안코 밀수출하는 것등이잇고 그둘째로는 (小金山) 소금산 산천오배이나 되는업 자들이 산금량을 보고하고도 조선은 흔히면허 잇는 매상업자에게 팔지안코만 주방면에 이출하는것이다

현재 조선의 금시세는한『그람』에 삼원팔십오전이나 만주의금시세는 공정가격은 조선과 동일하나 비밀시세에서 매매되는가격은 약팔원가량되므로만주로밀수출하면 그만한 폭리를획득하게되기때문에 그와가티 밀수출하는것이오 만주의비밀시세에서 그와가티고까로매매되는것은 지나방면으로 밀수출하는 것등에서 그와가티고까로매매되는 경세이엇다

그와가티 밀수출하는것의 우위법의경우가 하나라도 발견되는때에는 권리를취소하는것으로 론이오 그외에다시 엄벌을하기로되어 식산국에서는 경무국과 연락을취하야 가지고 그취체진을 강력적으로 정비하게되엿다

凱旋한 拳鬪勇士

今日、比律賓制壓한 四君歸京

멀리남해의섬나라 비률빈(比律賓)에원정하야 권투조선의용명을 국제무대에서 마음껏떨친 주장최용덕(崔龍德)군을 비롯하야김명석(金明錫)정복수(鄭福壽)김인태(金仁泰)네선수는 금이십오일오후두시(여차)경성역착『아까쯔키』로 개선하엿는데 지난십륙일『마닐라』출범의 하무환(賀茂丸)으로 귀도에오른일행은 레스링, 수영선수와함께 이십사일에 장기(長崎)에도착하야 강인석(康仁錫)군은 동경의학창으로도라가고 전기네선수만이귀경하엿다 열두에나린 네선수는 열대(熱帶)를다녀온 적동색(赤銅色)얼굴에 히색을띄우며 씩씩한어조로 다음과가튼 소감을말한다

해내해외에 계신여러분의성원에힘입어 뜻까지분투하고도라왓습니다 제일전에『마닐라』내슈낼』대학을 상대이로이겻고 두번째에는 극동(極東)대학에게 상대이로 뜻하지아니한 패북을당햇습니다 제삼차로『올마닐라』와대전해서 우리편이전승한후 마닐라를떠나 어너달다고 돈이업스니 약료를하다가 무전취식으로 종로서에 검속되엿다

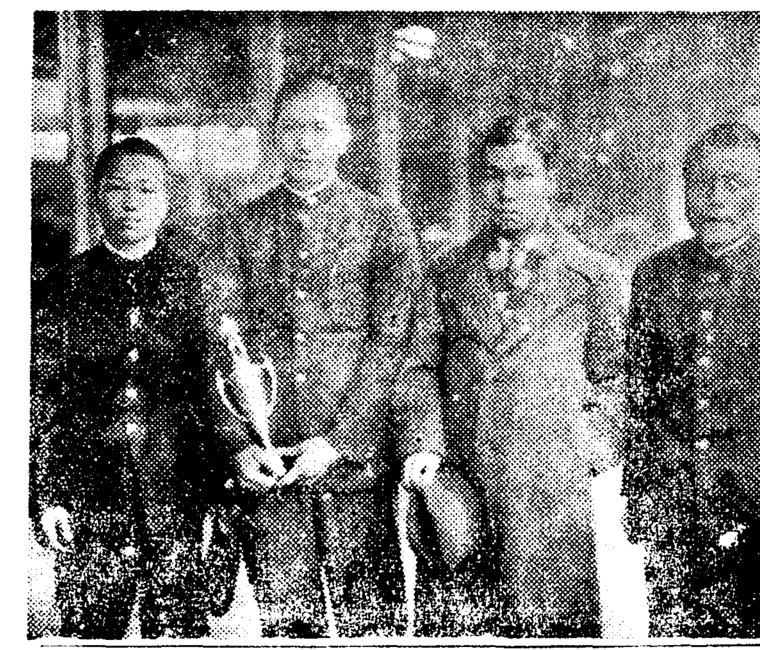

農村의 膏血을 긁어 遊興蓄財十餘萬圓

朝鮮繩叺協會幹部不正事件

豫審終結코 公判廻附

농촌진흥과 산업통제의 아름다운 이름속에숨어 소속관청의 판리를속여가며 농민대중의 고혈을착취하야 사복을 채워다는 조선승입협회(朝鮮繩叺協會)내의부정사건으로 소화십이년겨울 경성지방법원검사국으로 송국된전동협회장판본유장(坂本由藏)(五○)과회계주임 서본성춘(西本政春)(二○)의 양명은 그간일년반동안 동법원 제이예심삼곡(三谷)판사의 취조를 밧고잇섯는데 이십삼일예심이 끗나는동시에 회장은 업무횡령 배임(背任)및공갈죄로 회계는 업무횡령죄로 경성지방법원 공판에회부되엿다 사건내용을보면 소화십년경부터 총독부 농림국에서는 승입(繩叺)의 생산증가에 따르는 간상의발호로이에대한 대책을 강구중판본유장은 소화오년에 총독부 지도하에 조선승입협회를 조직하고이미 만드러 잇던 적은 회사들을 압박하야 부당한 이득을 보아오것이다 그후 판본은 전조선에잇는 십일개소 이출회사를 조종하며 만주또는 내지에일흥품 승입을이등품으로팔고 판사람에게는 이등품가격을 준다음 산사람에게서 막대한뇌물을밧는동시에 판사람측에서 이에대한 불평이나오면 회사의존폐문제를가지고 공갈까지하엿다 판본은 이가튼수단으로 사재를 모으는한편 협회의돈으로 자동차부 양반등을 경영하고 사사여행비 유흥비까지도 전부협회에서 지불케하야 막대한금액을 배임횡령한것이다 회계서본정춘은 판본의 부정사실을 아는니 만치 삼천원혹은 사천원씩 여러번에걸처 횡령을한것이라는데 이가티하야 회장회계양명이 칠년동안횡령한돈과 뇌물을 바든돈은 십여만원이란거액에달하엿다

"末世風景" 一幕

中學生(十七)으로 선술집에서 無錢豪飮하고

惹鬧하다 警察에 被檢

선술집에서 돈업시술먹다가 경찰에끌려온 쌈시노란중학생── 본적을 고창(高敞)에두고 창신정(昌信町)오백륙십삼번지 모중등학교사년생 김순석(金淳石)(一七)(假名)이란소년은 자기친구세사람과함께 이십사일밤열시부터 돈의정(敦義町)일백이십륙번지 김순득(金順得)의선술집에서 세시간동안에 구원륙십전어치술을먹고 돈이업스니 어너달다고 야료를하다가 무전취식으로 종로서에 검속되엿다

水原署에 重大犯?

靑年一名을檢擧

【水原支局發電】수원경찰서에서는 이십오일 아침불연 시십여명의 사복경관대가 출동하야읍내신풍정(新豐亭)과 북수정(北水亭)을 둘러싼다음 요리점상춘옥(常春屋)을 습격 그속에서이십칠팔세가량된 청년한명을 검거하여다 이와아울러 고등계사범게가 모두 떠러나서 필방으로 활동을개시하엿는데 사건내용을 극비에부치므로 알수업스나 중대범인모양이다

아마추어권투계에 노사하든가장선수가만엇습니다 무엇보담도 권투는한랫섯을도어지만 표주(表彰)가든지요음보든데도 실력(實力)이 공정한입장에 잇지못하는것이 유감이엇습니다 이번 정에 놋긴바는 저곳의 스포ー츠관계자들은 모든일을조직적으로 잘하는것이언에뜨엿습니다 그리고 우리가마닐라에당도간 비률빈권투군『가토미나모·타·수·바ー』갈곡이하선수들이 귀국하면 조선권투계여러분과 미국귀사(조선일보)에안부를전하고 겸하야 귀사의번영을바라다는 치하의 말을전하여달나고 간곡히 부탁하며 그들에게는 조선요리가 가장인상에깁다고합니다

(사진은 개선한선수일행)

기 바로이틀전에 비률빈보문사판학교와와서 상대이로이겻는데 전께임을통하야 전승의쾌적을남긴선수는 최용덕(崔龍德)주장뿐이엇습니다 비률빈

京仁驛傳을筆頭로 今年度陸上行事

日獨伊競技도計畫中

昨日、全朝鮮陸上協會서發表

전조선륙상경기협회에서는 작이십사일에 금년도 제일회간사회를열고 소화십사년도륙상경기회를 다음과가티 결정하엿다

【全朝鮮陸上】▲二月十二日=昭和十三年度表彰(朝鮮)▲四月三日=第七回京城·仁川往復驛傳競走大會(朝鮮)▲四月廿二、三兩日間=男子練習會(於京城運動場)▲四月三十日=第五回水原·京城間驛傳(大學、高專)▲五月中旬=內地優秀指導員招聘練習會(於京城運動場、朝鮮)▲五月中旬=女子練習會(京城運動場、朝鮮)▲五月二十日=第四回對抗競技(京城運動場)▲五月二十一日=第四回京畿道男子中等學校學年別對抗競技(京城運動場、京畿道)▲五月二十八日=第二回(京城運動場、朝鮮)▲五月三、四兩日間=第六回全朝鮮學生(大學、高專)對校選手權大會(京城運動場、學聯)▲六月上旬=國際競技大會豫定

(日獨伊)京城運動場(朝鮮)▲六月十一日=第二回朝鮮實業團對抗競技(京城運動場、朝鮮)▲六月十八日=第四回全朝鮮中等學校學年別對抗競技(京城運動場、朝鮮)▲六月二十五日=第四回一般對學生對抗競技(京城運動場、朝鮮)▲七月廿一、二兩日間=陸上競技指導會(京城運動場、京畿道)▲七月中旬=地方巡回指導會(京城運動場、朝鮮)▲八月五、六兩日間=第六回全朝鮮中等學校陸上競技大會(內地遠征)(學聯)▲八月中旬=朝鮮學生對滿洲對抗競技(京城運動場)▲八月二十七日=第十五回朝鮮神宮奉贊體育大會(京城運動場)▲九月十七日=第三回京畿道男子中等學校對抗競技(京城運動場)京畿道▲九月廿三、四兩日間=第二十六回全日本選手權大會兼明治神宮體育大會朝鮮豫選(京城運動場、朝鮮)▲十月一、二、三日間=體育데이ー(京城府)▲十月中旬=第十五回朝鮮神宮奉贊體育大會▲十月二十九日=第二回秋期大會(京城運動場、學聯)▲十一月二十六日=第一回新郊競走大會(朝鮮)

【役員】▲會長=伊森明治▲副會長=吳村龍氏、日野春吉▲幹事長=鄭商熙▲會計幹事=小西高太郞▲幹事=鄭商熙、網千、木村、相原、山本、秋葉、大澤、廣崎、丹生、李、松田、小西、月野、中出、北岡【各專門委員會委員長】▲總務委員會長=鄭商熙▲技術委員會長=木村一夫▲競技會委員會長=中出安治▲資格審查委員會長=坂倉司馬▲女子委員會長=相原美治▲財務委員會長=小西高太郞▲記錄委員會長=月野仲藏【日本陸上競技聯盟代議員】鄭商熙、網千宗一、大澤重憲、木村一夫、山本龍

往年의 小學敎員 現職은 前科大盜

女子하나잘못사귀여亡친一生

여자때문에 일생을망친 전소학교훈도의 전과삼범이 이여관저여판에서 절도를하다가 또다시 서대문서에붓잡혓다 이십오일 서대문서에서는 강원도김화군(金化郡)출생 전과삼범 이재호(李載鎬)(二七)를 부잡아다가취조중인데 그는일찍 청진정(淸進町)조중련(趙重鍊)여관(增坪旅館)에서 손님의『트렁크』구두를 훔친것을 비롯하야 서대문관내각여관에 손님처럼자리고 드러가서 다른손님의 물건을 훔치가며 지나다가 서대문서원에게붓잡힌것이다

이재호는 일직 원산(元山)사립학교를 졸업하고 석왕사(釋王寺)보통학교훈도로 잇다가 다섯해전청운의 뜻을품고서 울에와섯는데 한곡에서 우연히 사괴인 신여성에게 분에넘치는 호의를 보이려고 배화점에서물건을훔치다 전과일범이되고 출옥한후 그여자를차젓스나 종적을 알수업스므로 자포자기가되여악의구렁이에서 헤매나지를 못하고 이번 삼범이되엿스며 또다시 죄를거듭하게 된것이라고 한다

日遲親善機 今曉壯途登程

【立川電話同盟】일독친선(日獨親善)의 사명을띄우고 이십삼일오전여섯시사십분 입천(立川)비행장을떠난 내목호(乃木號)는 새벽하늘에 노피날아 영롱 부사산(富士山)을바라보며 서쪽으로 기체를감추워 일로점(一路)타방문의길을떠낫다 쾌청하고 바람도업는 조종사씨에 좌미(中尾)기장과 상야(上野)조종사, 좌등(佐藤)통신사, 장강(長岡)기관사 일행은 새벽네시 비행장에도착다섯시에 애기를 격납고에서 꺼내여 점검을마치고 우편물, 친선품을실코 관관민수십여명의 환송속에 유쾌하게 장도에올랏다

蓄妾의 苦憫

妻妾間싸움에견듸다못해 칼모친을마신사나이

본처와 첩사이에 끼여서 견디다못해 자살을도모한 사나이가잇다 이십사일 밤열시경시내돈의정(敦義町)일번지 유식점영업자김성복(金盛福)(三五)은 자기집건넌방에서 칼모친을먹고 신음하는것을 집안사람이 발견하고 낙원정(樂園町)원영우 병원에입원시키고 응급수당을하여 생명에는 관계가 업다는데 원인은 그는 약 이년전에 결혼하야 살고잇섯는데 이씨(李氏)(二○)라는 어여쁜여자를 첩으로 어더서함께살고잇섯다 그러데 본처와 첩사이에는 날마다 쌈움이 끈허지지 안흠으로 그처럼 번민하든남어지 분김에 자살을하려한 것이라고한다

男便과싸우고 분김에飮毒

이십사일 오후다섯시경 시내황금정(黃金町)칠정목 일백이십오번지 김제동(金濟東)의 안해 신재원(辛在元)(二)이란 여자는 자기방에서 양재물을먹고 신음하는것을 집안사람이 발견하고 부민병원에 입원치료중이데 생명이 위독하다 원인은 이십일 남편과싸우고 분김에 그처럼 자살을도모한것이다

路上强盜一名 仁川에서逮捕

【仁川】인천부 송림정(松林町)일백사십일번지에 현주를둔 정창근(鄭昌根)(二二)과 송현정(松峴町)칠팔번지에잇는 배수련(裴壽連)(二三)은 지난이십일밤열두시경 근에서 금곡정(金谷町)이십일번지부에부내 류정(柳町)이십일번지부 현주를둔윤경열(尹敬烈)(二○)이가 지나가는것을 붓자버서 아무리 유언시 무섭구라하야 인사불성이되자“포켓트”속에든지갑에현금십이원이십전을 강탈도주한사건이 이것이 소관인천서에서 는 범인체포에 노력중지난 이십일 오후열한시경 서원이부내 송현정 십삼번지 허칠(許哲)방

官邊統制라反對

仁川府의 埠頭人夫統制案에

人夫側、海運業者結束

노동자의 위협한수급판계로장기건설아래 생산확회측에 중대한문제이며 그중에서도 갈무역항의부두인부(埠頭人夫)수급문제는 무역진에의지안는 영향을가지는것이다 대지무역항으로 날로중요하야가는 인천항의상천명부두인부에대하야서 인천부에서는 그동안비밀리에 통제안을세우고 수급기라판계를 부당국의손으로 조정할 계획이엿든바 이것이 사전에해운업자와 인부조합측에 알려지게되여 그들은 이와가튼 관변통제는 고정되여 시의에 적절한대책을 세우기어려운결과 능률에큰 지장이되는것이라고하야 반대기세를올리고 수입천 대표자가 경기도를방문하고 반대의의사를 표명하얏스므로 부당국의통제안은 압조에걸려파란에처하고잇는데 도당국이 어떠한안을가지고 조정할는지 그귀취는자못주목된다고한다

라디오

第一放送 ▲同六時 (東)童話 ▲同六時二五分 講演 ▲同七時三○分 (東)國民歌謠 ▲同七時四○分 (城)講演 ▲同八時 (東)浪花節 ▲同八時四○分(東)라디오時局讀本 ▲同八時四○分(東)謠曲 ▲同九時一○分 (城)新作二曲(平) 義太夫(咸) 라디오코메디ー

第二放送 ▲同六時 復習時間 藝術 ▲同六時二五分 어린이新聞 ▲同六時 三○分 (平)興味講演 ▲同七時三○分 講演『映畫의社會性』 朝鮮日報 李軒求 ▲同八時 (東)獨唱 ▲同八時三○分野談 ▲同九時 歌謠 ▲同十時一○分 初等國語講座

天氣豫報

概況 低氣壓은 滿洲東部와 日本海 西部에잇고 不連續線을 쪼차서 東進하며 또上海附近에도 低氣壓이잇다 高氣壓은 蒙古에서 北支那에 擴大하고 朝鮮及 本邦에도 氣壓이 매우노프나 配置는不安定、牛島의 國境은雪、其他는 曇、滿洲 北部는 눈이오고東部는 흐리고 處所에따라 雪 其他는晴、裏日本은 개이고裏日本은 흐린편이다 北海道는 地方에따라 눈이나린다

豫報 今夜는 小雨、又는小雪、明日은 흐린다음개인다

昨日最高 零度九
同 最低 零下十二度
二十五日朝最低零下三度九
同 正午 零下二度

全滿綜合選手權 朴潤哲君이獲得

日滿氷上對抗 滿洲代表決定

(同全滿洲氷上) 第五回全滿綜合選手權大會第二日은 二十二日午前十一時부터 奉天國際링크에서 繼續擧行된바 一萬米 레ー스에 十八分五十三秒의 滿洲國新記錄을지은 朴潤哲君(撫順)은 千五百米에 잇서서도 二分三十一秒二의 好記錄으로 第二着을占하야 總得點 二○七·四六八로 綜合選手權을 獲得하엿다

【男子部】▲監督=大澤義一▲코ー치=木谷德雄 ▲選手=朴潤哲(撫順) 三代 松元 市川 橋本(同) 安達(新京) 林 大谷 方景河 片昌男(同) 阿部、川口、山本、牛島(以上奉天)木谷(安東) 以上十五名

【女子部】監督=木谷辰己▲코ー치=井上浩子、木谷好子▲選手=江島、汾陽、今村、大倉、山本、村山菊子、村山節子(以上奉天)網子、下根、梶池 (以上撫順)以上九名

SINKO PHARM & CO. SEOUL KOREA

淋疾不可恐!!

淋疾患者完治記錄樹立!

數個月間完治者數萬을突破

本社는 世間에서 大大的으로 떠돌고잇는 SO₂NH₂基라는 藥을一層改良하야 SO₂NH₂基二個를 化學的으로 結合시켜 其作用을 數倍强化시킨 サツタリム을 全日本은 勿論滿洲、支那等地에 一齊發賣하지 不過數個月만에 直接藥房이나各地著名醫師先生의 處方으로 患者에게 投藥한結果 完治者數萬餘名을突破하야 이미 醫療界에 끼친바 貢獻이 크다고 完治患者로부터 謝禮狀이 踏至한다。

醫學博士 鄭權陽先生發表

本劑의主成分은 サルバルサン以後에처음보는化學療法의成功이요 一般球菌類에對하야 偉効를呈하며 特히 急性淋疾及丹毒에 卓効를가지고잇다 從來의製品即ズルフォンアミド基 한個를 가진것보다 이것을두個含有한 本劑의 主成分은 더한층 큰効果를 期待할수잇다

殺 打 淋 サツタリム

特長
(1) 一日六錠이란 最大量을服用해도 絶對로副作用이업고
(2) 特異成分에依한 赤褐黃色尿가나오며
(3) 速하면 二日 느저도 六七日後면 꼭낫고
(4) 不過十餘圓이면 完治되니 經濟上으로보아도廉價이고
(5) 再發할憂慮가 殆無합니다
(6) 本劑는 梅毒에六○六號나 マラリヤ(학질)에キニーネ(금게랍)와가치 淋疾에絶對特効가有합니다

看板을逆用하는自稱舶來品과模造品에注意하시오

醫學博士 朴昌薰先生發表

過去數年間パラアミノベンゼンスルフオンアミド製劑가 簇出하야 相當한 効果를 보앗는데 이제 前者보다 一層改良되야 SO_2NH_2基를 二基含有한 サツタリム을 使用하야본結果 急慢性淋疾은 勿論이고 其他各種腫氣 後髮際 走馬疳等에 卓効잇슴에 驚嘆不已하얏다 今後醫療界에 큰貢獻을주리라고 確信하는바이다

包裝
急性用 五圓
慢性用 十二圓
病院用 二十圓
(全國有名藥房販賣)

總發賣元 新興製藥所 京城堅志町
代理店 新井藥房 京城·圖們

SINKO PHARM & CO.

이거다!

養毛·整髮에完成된 藥用포마ー드는

養毛素코레스테린配合

金鶴ポマード

긴쓰루포마ー드

賣藥部外品

强力한頭髮榮養効果

椿油·우올낫쓰油·가스칠油等은 化學上 오레인 酸이라고하는 毛髮榮養價가 노픈純良不乾性油입니다 乾燥性을伴하는 油脂는 윤태와 번지는것이 나뿔뿐아니라養毛効果도 적으며 良質油脂도 精製不完全하면優秀原料가안됩니다 酸敗하야頭皮의氣孔을막고비듬가려움의誘因이되는것은 總히精製不良한 油脂입니다

キンツル는前記諸條件에 꼭合致되는 純良植物性油만으로 合成되여 잇서서 滲透한油脂는 總히 養毛素가되야 攝取됩니다 純植物性油는아루가리로 處理하면 完全한 石鹼이 됩니다 이것을 鹼化性이라고하며 キンツル의감아서 잘빠지는것은 이까닭입니다

三〇전 四五전 六〇전 一、二〇전

毛髮에必要한 營養素

香油의 適應油脂는 不乾性의純植物性油라야만할것이 第一條件입니다 キンツル는 九〇%의오레인酸系養毛料인椿油(不乾性油)를 基本原料로하고 羊毛脂에서 攝取된 毛生 호르몬·코레스테린의 配合에依하야 一切의 毛髮障害를除去하고毛根에 힘찬發生力을 주는 理想的 整髮料입니다

金鶴香油

新發賣

金鶴艶出し香油

石鹼、샴푸ー等의常用은 度數가지나치면 遊離아루가리의作用으로毛根의組織을破壞하야 甚한頭髮障害를 이르킵니다 金鶴艶出し香油는 毛髮中의 塵埃,비듬,脂汗等을 吸着하고 빗질하야 淸掃된毛根에 配合藥코레스테린의 强力한養毛素가作用하야 毛囊의活躍을 益益旺盛케하야 近代女性의 毛髮美를永久히保全케합니다

·35
·50

金鶴香油本舖 株式會社 野村商店

쓸쓸한얼골은 압머리로 슬쩍가리서요
개성미발휘의미용법

어째든 입부게 뵈히기위해브인네들은 화장을합니다 그런데 요즘은 화장에도 개성미(個性美)를 살리는것이 대단히 주요시되여 잇습니다.

그러므로 누구나 똑가튼 분파연지를 가지고 바른다고조화장은 되지안습니다. 각각 자기에 얼골생김생겸에 마추어 개성미를 발휘하는것이 효과적입니다.

그래서 바짝눈에 뜨이는 화려한얼골을 가진분은 의복이나 그밧게 빗갈을 아주 칠칠하고 수수한것으로 하면 얼골이 더 도두어뵈입니다.

이와반대로 다소 수수하고 쓸쓸해 뵈히는 얼골엔 의복만화려하게 입으면 되느냐하면 그것도 그러치안습니다.

의복을 넘우 화려하게입으면 얼골의이상은 도모지 남지안코 의복만 거러가는듯한 감을줍니다.

그러타고해서 히미한색을 입거나 화장도 넘우단수하게하면 점점더얼골이 나타나지안케됩니다.

그러므로 이러한분은 의복빗갈은 단순하면서도 화실한 색옷쓰고 얼골화장도넘우 야단스런화장은 되려맛지안흐니 차라리 리성적(理性的)인점을 살여서 화장도 리지적으로 수수하게 할것입니다.

그러나 머리만은 써회려하게해서 압머리 가튼것을 지저서 드리우든지 조고적당하게 파마넨트하는것이 대단히 매력이 잇습니다. 유행에 지배된다든지 남의흉내만내는것보담 자기의 특징을 잘살려야합니다.

영양분잇는 현미 차도잇서요

커피나 홍차는 차도맛잇고 설탕도만히드는데 이런차들보담맛도 못잔흐면서 몸에도 조흔현미차(玄米茶)를 맨드는법을 소개하겟습니다.

현미를 씨처서 말려가지고잘 복습니다. 거기에다 엽차(葉茶)를 복거서 반식섯습니다.

이것을 차관에 너코한오분간 끄려서 따를때 간장이나 소곰을 조곰타서 마시면 구수하고 조습니다.

어린애와 잠
밤에잠잘못자는애는 이러케해서재우세요
④ 趙漢英

그러면 어린이에대해서 절대로 필요한잠을 잘자게하라면 어떠케해야할지를 간단히 말슴하겟습니다.

『첫째』——젓먹는아이는 젓먹이는시간을 일정하게 지키고너무과히먹이지말고 기픈밤중에는 결코젓을먹이지말어야겟습니다. 또큰아이에게는 저녁밥을 과식하지안케 또는 잠자리에 음식을먹지안토록해야합니다. 저녁을 과식을하든가 밤중에 음식을먹으면 무서운꿈을 꾸기쉬워서잠이기피들지못합니다.

『둘째』——아이에게 젓을먹이는 어머님이 너무자극성이잇는 음식이나 포도주 또는 그외에 알콜이든것을 자시지안토록해야합니다.

『세째』——자기전에 흥분될만한이야기는 하지말고 자기전 이삼십분동안은 고요히하도록해야겟습니다. 그러나 그러자극되지 안토록만하하고 보드러운 노래를 고요하게들려주는것은 조흔것입니다.

『네째』——밤늣게까지 공부하는것은 피해주도록 해야합니다 집에서 공부하는시간은 한시간내지 두시간동안이면 충분합니다 그러나 어떤아이는 세시간내지네시간동안이나 공부를하는 아이가잇는대 이러한아이는 밤늣게자게될것이라고 생각할수 잇습니다. 이와가티 여러시간동안되풀쓰고 심신이피곤하게 매일밤 계속하면 아이는 잠이부족해서 건강을유지할수 업슬것입니다. 아모리 공부를 잘하고 성적이조타해도 몸이약하면 결국은성공할수업는것입니다 그러므로밤늣게까지 공부를하게 하여서는 조치안흔경향을 나타낼것입니다

『다섯째』——될수잇는데까지는매일밤에 목욕을시키고 목욕을한후 사십분안에 고요히 자도록 하는것도 매우조켓습니다

『여섯째』자기전에 소변을보게 하는것이 필요합니다 일껀 잠이기피드럿다가래도 소변이마려서 잠이깨면 충분히 자지못하게됩니다

『일곱째』——침구가 무겁고 단단하지안토록 또는 방이 너무 춥거나 또덥지안케하고 방안이 건조하지안토록 또너무습하지안토록해야하겟습니다

『여덟째』——아이는 방안이컴컴하면 무서워하는아이가잇고 또 너무 환하면 잠자지못하는것이니까 방안의등불을 잘해야는희미하게 켜두는것이조흘것입니다

『아홉째』——일찍이자고 일찍이 이러나는 습관을 갓게해주어야 하겟습니다.

『열째』——이상말한같은 여러가지의주의를하여도 잘자지못할 때에는 발을듯하게해주든지 또는머리를 찬물수건으로 식케주면 잠이잘드는수가만습니다.

이상으로 어린이의잠에대해서 간단히 말햇습니다만은 어린이의중요한 영양품인잠을 충분히하도록해서 어린이의몸이 더욱 튼튼해지도록 지도하시기를 바랍니다. ——끗——

長篇小說 愚氓 【209】
朴泰遠 作 洪祐伯 畵

姜君의活躍(7)

『그래, 그 금광을 한다고하는 김씨란 이는 어떤 사람이요?』

강신호는 다탄 담배를 버리며 말고 아주 그 불에다가 새담배를 부쳐 물며 다시 물엇다.

『한 사십여세 된 이죵. 돈냥이나 착실히 가진 모양이에용 언제나 꼭 추산모에다 단장을 집고 다니지요. 게다가 인물이 잘 나서 찬팔이지 누가 보기에도 당당한 사사지용.』

나이, 사십여세된 풍채 조흔사나이——, 더구나 추산모에다 단장을 들고 다닌다 하는 그말을 듯자 강신호는 순간에 번개와 가티 그 머리속에서 백백교 교주 전영호를 생각하여 보앗다.

물론 그는 전영호란 인물을 만나본 일도 업고 경찰당국에서도 아직 그러한 것에 관하여 일체 발표가 업는 것이지만 풍문에 의하여 그가 이미 잘알고 잇는 백백교 교주의풍모와 이 금광하는 김유옥이라는 인물의 그것은, 그대로 부합이 되는 것이다.

(그러면 혹은 김유옥이라는인물과 전영호와는 비록 이름은 틀이나 실상은 한사람인 것이나 아닐까?……그럼 김학수는 백백교 교주의 아들……)

물론 대담한 추정(推定)이엇다. 대담하다기보다는 오히려엉뚱하다는것이 좀더적 적확지 모른다.

허지만 학수가 앵정섯의 백백교본부에서 나오는것을 그는 분명히 보앗던 것이요 그학수의 아버지라는 김유옥의 자근집은 학수와 함께 집을 잡가 두고 본드도 전에 어디로 몸을 숨겻고 그보다 압서 그집에 잇던 첩은 목을 매달아 죽엇다 하고 또 김유옥이는 백백교 교주와 연령과 풍모와그 차림 차림이 서로 부합이 되고…….

(얼수 업는 일이다. 참 정말 전영호와 김유옥이가 똑가튼 인물일지……)

자기의 이 추정이 들어맛기만 한다면, 이것은 제법 흥미 잇는 뉴-쓰가 아닐수 업다. 다른 사의 기자들은 물론이요 대개는 경찰당국에서도 모르고 잇슬 이 사실——강군은 이상한 흥분조차 느끼며

『하여튼 그집 사실 생각은마십쇼. 흉가니까요.』

그러케 담배가게 주인이 다시 일러주는 말을 귀가에 흘려 드르며 그대로 큰길을 향하여 걸음을 재촉하엿다.

그는 직시 계동으로 학수를 차자가 볼까 하엿스나 다시 발길을 돌려 사로 나겟다. 출더 화선을 어든 뒤에 학수를 만나보는것이 올타고 생각이 든 까닭이다.

사에 드러가서 철도파쓰를 어더가진 그는 조고만 손가방하나 들지안흔 간단한 몸으로 그날밤 경성역으로 나갓던것이나 사흘뒤에는 가장 원기가 왕성하여 다시 서울로 도라왓다.

(이제 학수를 만나보자.)

속으로 중얼거리며 그는 우선 잠깐 들르기만 할 생각으로 사에를 드러갓다 그러나 사에서는 뻔석어 낫다. 백백교사건이 바로 지금 마악 개재해금이 되엿다는 것이다.

그는 당황하게 무러다.

『잡히게 아니라 시체가 발견이 되엿지 양평 용문산속에서……』

『그래 분명히 전영호에요? 틀림업시 교주가죽은게가요?』

『글세, 모호한 점이 잇기는잇는데……그건 다른게 아니라 시체를 발견하엿슬 때는 이미 목숨이 끈허지지 여러날 된 뒤데, 하반신은 눈속에가 파뭇처서 그대로 성하지만, 정작 얼굴이 짐승에게 뜨겨 먹케 도무지 알아 볼수가업다니까……또, 가지고 다니던 금시계가업거던. 허지만 그것은 도망해 돌아다니는 동안에 어디 전당이라도 자펴슬지 모르는 일이고……어쨋든 모든 점으로 보아, 오연도로 자결해 죽은 그 시체가 백백교 교주임에 틀림 업스리라는게지.』

편집국장의 설명을 드르면, 그는 호외가 백혀나오기만 고대하고 잇섯다. 자기가 업는사이에, 개재해금이 된것이 유감이엇스나, 이제 아무도모르든, 오직 자기 하나만이 알고잇는사실을 발표할때, 세상은 또좀 새로이 놀라리라고, 그는 스스로 제 마음을 위로하엿다.

우선 백혀나온 호외를 공장에서 한장 웅켜쥐고 뛰여나와 강신호는 곳 모자를 눌러쓰고서 다시 박그로 뛰여나갓다.

그는 이제 계동 하숙으로가서 백백교 교주의 아들 김학수와 정식으로『회견』을 하려는 것이다.

코와學生

코는完全합니까?

頭重·頭痛·머리가疲困하야 朦朧
記憶力·判斷力·思考力이 鈍한분

◇코가매켜거북하지안습니까?
◇콧물이만허서성가시지안씁니가?
◇코가마르고조하지안씁니까?
◇青黃色惡臭나는코가흐르지안씁니까?
◇냄새를完全히分別하십니까?

京都大學의 醫學部의 一學生이 蓄膿症에걸리어 惡臭하든 結果鄕里에 自殺하겟다는 遺書를 보내고 行方不明이되여 大騷動을이르켯다는일이 新聞紙上에揭載되엿섯습니다마는 蓄膿症중으로自殺하다는것은 너무도어리석다고생각하는분은 蓄膿症이란病이얼마나두려운 病인지모르는緣故입니다.

코가막히흐르다 푸러도푸러도 매킨다 냄새나는臭가이 성가시게나온다 漸漸눈아래가아프며 恒常머리가무거웁다 頭痛으로 不愉快하기끄치업슬뿐아니라 頭腦의 作用이漸次阻害되여 記憶力, 判斷力, 思考力, 注意力等은 顯著히鈍하게되여 한참 工夫할時機의 學生은 所謂한工夫를할수업스며 머리쓰는일이만흔 現代生活에 이것가티煩惱되는病은업슬것입니다.

頭 腦明快를바라며 優秀한成績을 내고저하는분은 먼저 코의病을治療하는것이 重大한일입니다 그러려면 도쿠도루 湊謙治先生이 苦心研究의結果 完成한 ミナト式療法의使用을 勸告합니다.

ミナト式은 殺菌과消炎作用을 가진藥液을 新發明의 噴霧器로서 微細한煙霧로하야 이것을壓力이잇는대로 鼻腔속 깁히너어서 藥液이가진滲透作用과毛細管吸引現象과를 利用하야 患部에作用토록하며 蓄膿症, 肥厚性鼻炎, 鼻加答兒, 鼻茸, 耳鼻咽喉病等의 諸病을 合理的으로治癒시키는 新療法입니다.

使 用法은 極히 簡單, 右便寫眞파가티 册을 읽으면서던지 事務를보면서라도 겨우二三分間 一日僅數錢의費用으로 男女子라도 容易하게할수잇슴으로 便利합니다.

그리고 從來의 鼻藥가티 麻藥中毒의念慮는 少毫도업스며 鼻咽炎症이나 아픈것을 治癒시키고 頭痛을 업게하며 머리를輕快하게하는等 여러가지 効能이 好評에好評을 博하여 이제는 海外에까지 輸出하게된 信用잇는 療法입니다. 試驗工夫에 根氣업는분 健忘症記憶力나뿐분 恒常머리가무겁고 朦朧한분 不眠症인분은 빨리使用하십시요.

코의病 (困難한분에게無代進呈)

코가맥히다 恒常콧물이만히흐르다 코가마르다 냄새를분간치못한다 코에냄새가난다 頭重頭痛不眠症에 煩惱하며 記憶思考力判斷力이鈍해서 困難한분은 湊도쿠도루新發明의 最新治療書를 一讀하십시요. 鼻病의分別法 治療法頭腦明晰케되는 秘訣等親切詳細하게 說明하엿습니다. 希望者는 朝鮮日報讀者라고 記入하여 葉書로東京市日本橋區吳服橋三ノ六ミナト製藥所로 申込하면 即時無代로送呈합니다.

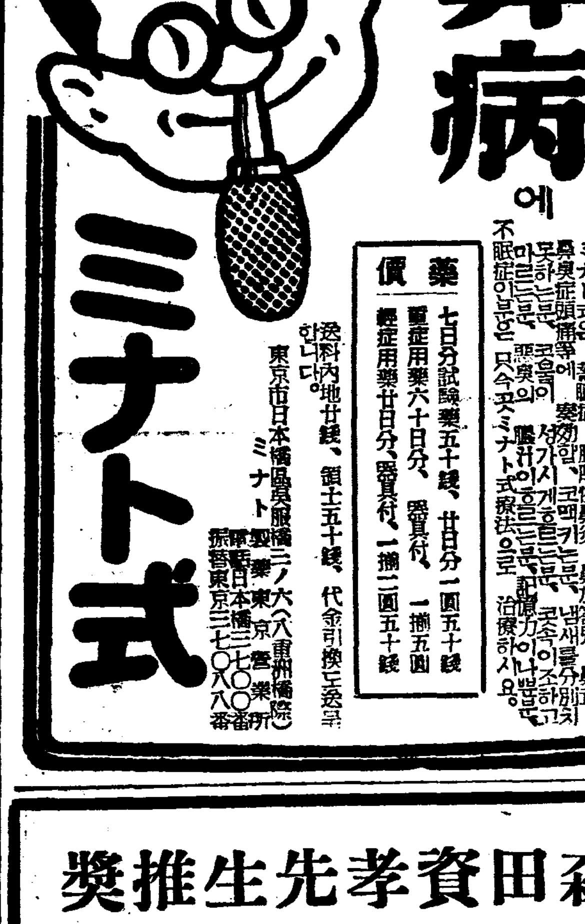

鼻病에 ミナト式

ミナト式은 蓄膿症, 肥厚性鼻炎, 鼻加答兒, 鼻茸, 鼻臭症, 頭痛等에 卓効잇고 코가막히는분, 냄새를分別치못하는분, 惡臭의膿이나는분, 記憶力이나쁜분, 不眠症이잇는분은 只今곳ミナト式療法으로 治療하시요.

藥價
七日分試驗藥五十錢、廿日分一圓五十錢
重症用藥六十日分、器具付、一揃五圓
輕症用藥廿日分、器具付、一揃二圓五十錢

送料內地廿錢、鮮土五十錢、代金引換은送料…
東京市日本橋區吳服橋三ノ六(八重洲橋際)
ミナト製藥所
電話日本橋三七〇〇番 振替東京二三七〇八番

有名한 醫學博士 森田資孝先生推奬

ノーシン 노ー신

머리가몹시아플때……노ー신
골치가갈러지는것가치쑤실때……노ー신
간간히변두머리를알을때……노ー신

頭痛이아니라도머리무겁고흐릿흐릿할때나
過度한讀書로睡眠이不足할때나
술을過飮하야그翌日氣分이
좃치못할때나
이노ー신한봉만잡수시면
神出奇妙하게도나슬뿐만아니라
平時에服用하신대도
머리가아주明快해집니다

이藥은全國賣藥店에잇습니다
各處藥房에도무러보십사요

이商標에注意하시압

定	價
四包入	二十錢
七包入	三十錢
十三包入	五十錢
二十八包入	一圓

發賣元
名古屋市東區京町二丁目
荒川長太郎合名會社
振替名古屋七五五三番

齒痛に ソレ 今治水

담배먹는이의

齒磨スモカ

スモカ는主로喫煙家의齒磨입니다 그래서 스모카를쓰시면齒牙의검은진이 대겨집니다 그리고 喫煙家가아닐지라도 누구의齒牙에나 純白한빛을나게합니다 스모카는過度의喫煙에서생기는입안이헤진데!냄새! 食慾의不振!그것을防止하야 口腔을恒常 밝은狀態에둡니다 스모카의粉末에는 그濕潤을適當하게햇습니다 그것은 가루의散亂을막기爲하는것입니다 一人1個의使用量은約一個月強, 이以上의消費는濫費올시다

藥店·雜貨店·煙草店에잇습니다
定價 五拾錢

肌の營養藥 ラセランとは?

숨여드는效果!

皮膚表面에바르는것만에榮養으로는一時的눈가림에지나지안는다는것은이미아시겟지요

라세란이科學의國獨逸에서特許된것은皮膚에숨여드는眞正한榮養効果가確實한까닭입니다. 라세란應用의唯一한크림마스타ー바니싱에거치른皮膚의豫防, 젊어지는데얼마나効果가잇는가 한번實驗한동무에게꼭무러보아주십시요.

거치른것을고치고化粧下●面刀後에一等!

マスタークリーム
마스타ー바니싱크림

第一劇場
電光一七五五番

一月二十三日부터二十五日까지 每日三回興行 大衆料金 階上二十錢 階下十錢均一

東寶映畫 齊藤寅次郎監督 超特作
水戶黃門漫遊記 (前後篇)
德川夢聲·橫山エンタツ·柳家金語樓·花菱アチャコ

東寶映畫社超特作 矢倉茂雄監督
ドレミハ大學生
藤原釜足·江戶川蘭子·神田千鶴子

次週豫告=街に出たお孃さん=青春二人組=猛虎一代

新富座
京城府本町 電話本局五六七七番

一月二十三日부터二十五日까지 每日晝夜二回開演(晝一時夜七時) 大衆料金 階上二十錢 階下十錢均一

◇讀賣ニュース
◇全勝キネマ社作品 疾風葵變化 監督 金田繁氏 主演 松本榮三郞 水木舍子 大城喜八郞
◇松竹京都作品 荒川佐吉 監督 大曾根辰夫 主演 林長二郎
◇米國マスコット社西部活劇全發聲 日本版 曉の爆擊 監督 ヘワト 主演 デイウイト ベンライト サーリ マリスア

次週=第二の女=晩は遅けれど=檜侍二人力
豫告=東への道=曉の翔=暗黑の支那=暗黑街顏役

學藝

時代와 知性의 葛藤
—프로메듀ー스的事態—

(三) 金午星

우리는 어제우스와 부로메듀ー스와의 對立을 時代와 知性의 葛藤으로보아서 잘못이것인가? 제우스는 希臘의 가우스時代를 象徵한것이라면 부로메듀ー스는 거기서 高翔하려는 새로운 知性을 象徵하고 잇는것이 아닐까? 그러타면 만일 이 兩者의 葛藤이 업섯든들 그리 希臘文化의 黃金時代는 誕生치 못햇슬것이다.

에스키르스는『結縛된 부로메듀ー스』以外에 다시『解放된부로메듀ー스』『點火하는 부로메듀ー스』를 써서, 부로메듀ー스三部曲을 일우엇다하나 지금우리에게 傳해지것은『解放된 부로메듀ー스』의 僅少한 斷片뿐이다 지금 그斷片만으로는 明確히알수업스나 學者들의 推測에 依하면 제우스의 憤怒를 사서 한번 冥府에 沈淪되엿든 부로메듀ー스는 다시 것저저서 斷崖에 매달니운다 이번에는 종日 毒한 刑罰로서 罪를懲시켜 그의 肝臟을 쪼아먹게한다 그래서 좀 回復될듯하면 다시 쪼게한다. 이러한 殘酷한 刑罰이 數百年이 繼返된뒤에 제우스와 아루구메네의새에서난 헤르크레스란 英雄이 와서 鷲를 죽이고 부로메듀ー스를 救한다 그뒤에 제우스는 自己의 前非를 깨닷고 부로메듀ー스와和解한다는것이다

우리는 여기서 調和, 統一에의 希臘精神을 엿볼수 잇슬것이다. 完成된 希臘文化 즉 푸라ー톤 아리스토테레스에서보는 希臘의 精神은 무엇보담도 希臘을 精神的으로 統一하는것이엿다 그들의 努力은 前時代의 自然哲學과 當時代의 人文的인 哲學을 統一的으로 完成하는대 잇섯든것이다 知性은 時代의 批判者라하야 언제나 時代에 拒逆하여야한다는것은 아니다 知性이 自己를 偉大한 文化에까지 高揚시키려면 知性은 도한 時代와調和되며 統一되지안흐면 안된다 그러나 知性과 調和될 時代는 벌서 知性을 抑壓하든 時代가 아니고 知性이 想望하든 時代가 아니면 안될것이다 다시말하면 知性이 時代에 屈服할것이 아니라, 時代가 知性에 附合함을 일음인것이다. 제우스가 부로메듀ー스와 親和를 求한것은 제우스가 부로메듀ー스의 精神에 屈服하는것을 意味함인것이다. 부로메듀ー스는 오랫동안 苦痛을 견되면서도 제우스를 自己의 精神에依하야 反省시킴으로서만 希臘의 黃金時代를 비저내인것이다.

二

希臘時代와 우리時代와는 너무나 동떨어저 잇다. 그리고 예스키르스와 우리들과는 環境가 根本的으로 달를것임은 勿論이다 그러나 제우스와 부로메듀ー스와의 葛藤은 옛날의 希臘이나 이時代의 우리의 現實이나 마찬가지로 現되여잇지 아은가! 제우스가 非理, 非義에 立脚한 時代的인 權力이라면 부로메듀ー스가 그것을 [illegible]하고 나아가려는 聰明한 精神이라면 어떠한 時代와 精神(知性)과 葛藤은 옛希臘과한가지로 오늘의 現實에도 잇다 아니 여러 때 激烈한 現象을 보혀주고잇는것이다 그것은 아마도 부로메듀ー스(戲曲)가 希臘의 한 轉換期의 所産인것과 가티 지금 우리의 現實이 또한 轉換期인 一致에서 일것이다.

그러면 우리가 이時代를제우스的時代라고 보는 根據는 어데잇는가? 벌서그것은 한낫의 知的態度 또는 精神的態度에서인것이다. 웨ー그러냐하면 제우스의 權威는 제우스 自身이나 또는 그를 崇拜하는 사람의 立場에서보면 아무런 非義도 非理도 아닐것이요 오직 그것을 제우스以上의 必然의 힘을 確知하는 聰明을 가지는 사람의 立場 즉 批判者의 立場에서만 非義 非理的인것이므로써이다. 時代를 運營하며 時代와함께 行進하는 立場에서 보면 이時代는 아무런 非義도 非理도 업는 時代의 正當한 行路라고생각할 것이다. 우리는 이런 立場을 제우스的立場이라고 부를수 잇슬것이다. 그러나 부로메듀ー스의 見地에서보면 事情은 正反對일것이다. 웨ー그러냐하면 부로메듀ー스는 時代가 더부러 나아갈 時代以上의 힘 즉 歷史的 必然性을 把握하는 聰明인데 이時代는 이러한 必然性이 支配되는 時代가 아님으로써이다. 時代의 안에서 時代以上의 必然의힘, 즉歷史的인 힘을 確知하는 聰明, 이것을 우리는 부로메듀ー스(即知性)의立場이라고 불너두기로하자.

小型月評
一月創作評 「離婚」과 모랄
金南天

結婚과 自由戀愛가 二千年乃至 三千年前의 社會問題가 아니라 現今의 知識階級의 하나의 道德的問題라는데 兪鎭午氏의『離婚』(文章一月號所載)은 하나의 問題性을 提出하고잇다. 封建的인 諸體制가 混亂과崩壞의 過程을 거칠때에 自由戀愛 個人의 道德上倫理上의要求 父權에對한 抗拒等과함께 離婚의問題는 當該世代의 重要한 課題이엇 社會의問題가 아니라 하나의 [illegible]한 社會的問題이엿다. 그러나그동안 社會的인 諸命題는 兪氏나 或은 鄭餘의 누구나가 한가지로 생각할수잇슬 數만흔 變遷을 經過하얏다. 地方的인 熱情이 다시 社會對立의 理念으로 바꾸어젓다가 그것이 다시 數年來의 새로운 命題로써 우리의 經驗을 豊富하게 하는동안 結婚 自由戀愛 離婚의 問題는 어떠한 措置를 따라서 如何한 解決을 바더왓는가. 看板과標語가 頻頻 提出된것이, 健全한 現世代의 當面問題가 아니엇다는데, 結局『離婚』이 提起한것이 社會性을 떠난것이라기 보다는, 오히려 一身上의 問題엿다는 느낌을 强하게한다. 亦是 自由戀愛가 社會問題이엿슬 時代는 二十年、乃至 三十年前이엇다 現今에 잇서서는 그것은『離婚』의 作中人物과 가튼 特定人物들의 一身上의問題일 따름이다. 이곳에『離婚』이갓는 問題性이 잇는同時에「모랄」의限界性이 잇다.

거러케 交替되든 二、三十年동안우리는 이問題를 그대로 放棄한채 現在에 이르럿는가. 우리는 兪氏의小說을 아페노코 이러한 想念에 부듸치지 안홀수가업다. 그러나 지금 우리의아

그러나 나는 이자리에서 이小說의『모델』小說이라는것을到底히 看過할수가업다『모델』이야 잇건 업건, 그것이評者에게 무슨 興味꺼리가되랴. 問題는 이小說이 지나치게『모델』에 支配당한痕跡이 눈에 너이고 또『모델』이 업다면 作者가 이로록 뒤를 돌려다 보던안햇슬것이고 또 兪氏가 이小說의作者로써 應當히 提出하여야 할『모랄』을 그대로 살리랴면(評者는 지금兪氏의 經驗을重視한다!) 作中人物들男女의性格을女子는 올드미쓰의 히스테리男子는 四十가까운 優柔不斷의 失意의人으로 設定치는 안헛스리라고 밋기때문이다.

…隨筆…
酒責 (中)
崔載瑞

나는 지금 가장 사랑하든世界를 떠나라면서 이즐수업는몃가지追憶을 여기에 그 보앗습니다. 그런데 내가 陶醉라는語을 한번도 쓰지안흔데 對하야 疑訝하게 생각하실른지도모르겟습니다. 나는 일부러 이말을 避하야왓습니다. 그것은 斷酒의動機가 實로 陶醉에 잇섯기때문입니다.

卑見을 말슴한다면 술은 두가지性能을 가지고 잇는듯 합니다. 即 淨化作用과 麻痺作用입니다 淨化作用이란 압서도 말한바와가티 우리의 意識으로부터 非本質的인 或은 卑俗한 挾雜物을 除去하야 우리의 意識을 明澄케하고 또는 高尙케하야 우리精神에 寬容과 純潔과 信義와 勇氣와 그리고또 幻想을가저다주는 作用입니다. 麻痺作用이란 다시說明할必要도업시 우리의意識을 陶醉식히고 드디여 [illegible]를 麻痺식히고야마는 저不愉快한作用입니다. 나는 淨化作用을엇고저 술을손에댓다가 번번히 麻痺狀態에까지 속임을바닷습니다 그리고 속임밧는내自身에 [illegible] 嫌惡를 느끼와왓습니다.

左右間 입대까지 그러케 快適하든 술이 한잔을 더마시는데서부터 苦痛으로 올마가는그쓰디쓴 失望과幻滅의經驗을 갓자안엇습니까. 술의 淨化作用과 陶醉作用은 實로 한毫를새에두고 區別되는십습니다 우리는이 一線을 넘어설때에 醉하랴고술을 마시게됩니다 苦痛을 잇기위하야 或은 自己批判으로부터 解放되기 위하야 或은 愚行에對한 自己辯護를 엇기위하야ー 左右間 스스로醉하랴고하는데서 自意識은 發動할수업습니다 술을 自意識의道具로 쓰게된다는것은 무어랄 悲劇이고 또 墮落이겟습니까 로ー렌스의 解釋에 依하면 禁斷의 果實은 自意識의 象徵이라고 합니다 性本能을 自意識的으로 利用한데서부터 人類의 墮落은 始作된다고합니다 이것은 술에잇서서도 마찬가지일줄 압니다. 술은 決코 自意識的으로 마실것이 못됩니다 어데까지나 술의效用은 우리肉體에 活力을주고 우리를 小我로부터 解放식히서 周圍의自然과 調和를 이루도록 그리고우리가平素에 볼수업는 幻想을가질수잇도록 만드는데 잇다고생각입니다. 古代詩人이 酒의飮料로서 넥타ー를 想像햇슬때 그들은 필시 이効用을 念頭에두엇슬것입니다. 그러나 우리가술을 自意識的으로 마실때 이넥타ー는 그자리에서 毒藥으로變하고 맙니다.

술이 毒藥으로 變할때 우리는 野蠻人이 되고맙니다. 그나마도 原始的野蠻人이면 조켓는데 우리는 文明한野蠻人이 即詭辯化된 智識의野蠻人이되고 맙니다. 이리하야 모든 醉後의醜態는 發動하게됩니다. 위선 親舊의 險談부터始作하야 自己만을 칫켜올리라는 가장卑劣한習性이 露出합니다. 생각나는사람마다 모조리 떠러버리고나니나종에는 남는것은 自己혼자바겐업습니다 그는이孤獨에서 버서나기 위하야 더욱더욱 興奮하면서남을 公然히 誹謗하고 自己前途에 對하야 依例히 大言壯語합니다. 이러케膨脹한 內部의 空虛와孤獨을 무엇으로써 채울수잇겟습니까. 나는 이것을 浪漫的擴大主義의 刑罰이라고 생각합니다.

나는 언젠가 좋은의材料로서 이러것을 생각해본일이잇습니다 한靑年이 親舊와 술을마시고 그러니까 自然 浪漫的으로 膨脹하야 麥酒를 한병 사들고 늘 시네아를차저가는 돈. 키호ー테와가튼 勢務的氣槪를 품고 집에 도라왓습니다. 그는 마누라에게對한 自己자랑과 世上에對한 [illegible]속에 그만 쓰러저 잠이들고맙니다. 이튿날아침 그 애들 싸우는 소리에 잠이깹니다. 그들의 言爭을 朦朧한 頭腦속에서 綜合하야보니 그는 이浪漫的父親의 戰利品인 麥酒병을가지고 서로 엿을 사먹겟다고 다투는것이엇습니다. 그는 무슨 심술구진魔女의 작란갑이 된것가태서 갑작이 술이 퍼집니다……

우리가 술을마시고나서 또한번 속앗구나하고 忿하게생각하게되는 原因은 最初에 우리를 純潔한 親和狀態와 藝術的 心境으로 案內하든 그넥타ー가 그대로 麻痺로變하야 우리를 愚行으로 引導하고 만다는데 잇습니다. 우리가 처음부터 醉하야 愚行을 할 作定이엿다면 우리는 술에對하야 失望은 아니할것입니다. 中世哲學에依하야 神은 人間을 道德的能因者로 맨들기위하야 選擇의自由를 주엇다고합니다. 人間은 이自由를

新刊紹介

▲湖畔의悲歌(戲曲集)金松著 發行所 京城府寬勳町一二 三文社書店 振替京城九七五六番 定價一圓二十錢

▲實話 一月號 發行所 京城府光化門通一九八 朝鮮實業時代社出版部 振替京城八九三〇番 定價二十五錢 送料二錢

素服 (十三)
金永壽作 鄭玄雄畵

어른덜 새벽에 일즉 용녀를 차저온것은 곱추다.

『애기어머니 잇스우?』

곱추는 참아 방에는 못들어오고 창 밧게서 소리를 나추어 은근히 용녀를 차젓다. 첫 마디에 알아듯고 용녀는 가만히 이러나서 박그로 나갓다. 곱추는 벌써 화장품 가방을 들고 서서 여편으로 가는 길이라 하며

『그래 좀 으떠우?』

한다.

허리가 좀 식큰거려서 탈이지 뭐 아무러치도 안타고 하니까 곱추는 곳

『그런데는 살풀을 먹으면 지일이랩디다.』

별로 근심하는 눈치도 보이지 안흐며

『참 저 모퉁이에서 공서방이 기다리구 잇수. 어서 가보오.』

하며 연겨 재촉을 하엿다.

금방 방에서 양서방이 또 장작개비나 그런것을 가지고 뛰어나올것만 가타서 용녀는 쉬쉬 소리를 해가며 곱추를 이끌어 압세우고 골목 모퉁이로 나갓다.

상고머리는 용녀의 소원대로 다행히 아무데 다친데는 업는듯 역시 빙그레 웃음을 띄우고

『놈은 그저 자나?』

한다.

그러라고 용녀가 고개를 끄덕이니까

『흥, 놈, 명두 길지. 그저살엇서?』

하며 아직 살아 잇는 것이 아무래도 이상한듯 고개를 기웃거리기를 한참 하드니

『그래두 놈이 옴마 못갈꺼야 두구 봐.』

하고 다짐을 둔다.

『그래그러치 통 몸을꿈쩍못헙디다.』

이러며 용녀가 잠깐 의심스런 얼굴을 하니까 상고머리는 신이 나서

『아 꼼짝이 뭐양 내가 어디를 차더구 흥 제깟놈이 단사흘을 갈술 아냐.』

한다.

(그럼 널 모렷구나ー)

용녀는 속으로 양서방이 죽으리라는 날자를 집허보앗다. 공서방의 말대로 하면 기껏해야 내일 모레 이틀사이는 안남앗구나. 그러나 설마 그러케 빠르게 죽을라구ー.

용녀는 아무래도 공서방 말대로 그러케 쉽사리 놈이 죽으리라고는 미더지지 아낫다.

엽헤 잇던 곱추도 덩달아서

『그럼, 그러케 채구서 오래갈수가 잇나.』

하며 상고머리의 말을 미드라는듯이 용녀를 처다본다.

『흥, 제가 용 때는 재주가잇스면 뭘해.』

『누가 아우. 또, 지일, 질, 껄어 나갈지.』

『그러케 말대루ー』

상고머리와 곱추가 서로 이런 소리를 주고 밧는 사이에 용녀는 이윽고 제 소원대로 죽으리라고 밋고야 말앗다.

『그러니까말야, 내 그동안에방을 하나 끌타놋케, 패ー니나 중에 허둥지둥 하지 말구서 방부터 미리 채비나 채리구 잇서.』

공서방은 이런소리까지 하며 자신잇는 눈초리를 던진다

『아ー따、내 걱정을 말우。어서 가서 방이나 어더노코려。』

용녀는 이런 소리를 해가며 잠깐 방안에서 두지개를 틀고 잇는 서방은 이저버렷다

『그야 오죽 잘할라구』

곱추는 언제든지 공서방 편이엇다

하여간 자세한 이야기는 곱주의 집에서 만나 하기로 하고 용녀는 자못 장차 다닥처 올 새 생활에 흥분이 되어 그들과 헤여저 골목 모퉁이를 돌아서며 곱추가 한번 이쪽을 보고 찡긋 웃어보인것은 용녀는 채 보지못하고 그냥 방으로 들어왓다

양서방은 아까가티 그대로 방바닥에 복허서 얌전하다. 허나 괴로움은 여전햇고, 몸을 조금도 움지길수 업는것은 어제와 다름이 업섯다.

(제발 어서 죽어스(면)ー)

용녀는 다시 한번 이런 매서운 생각을 되푸리하며 아까가티 또 서방 머리마테가 쪼쿠리고 안잣다.

그리고 앗차 잇다가 상고머리하고 만나자고 그랫든가 그것이 당최 생각이 들지 안하 자꾸 마음은 가깝하여갓다.

婦人良藥

치운때에는 더一層!

實母散의效力을分明히 알게되며體內의芯으로 부터훗군훗군더워게하야冷한것과感氣를豫防하니 婦人病의原因을除取합니다

産前産後에!

喜谷實母散 (히곡실모산)

全國有名藥店에有함

主效: 産前産後、四季感氣 足腰冷症、惡阻 月經不順、脚氣浮腫 經期腹痛、流産早産 腰痛、頭痛眩暈 子宮病、히스테리ー

定價: 一日分 二十錢 / 三日分 五十錢 / 七日分 一圓十錢 / 十四日分 二圓十錢 / 三十日分 四圓五十錢

類似品만흐니 喜谷에注意

東京京橋二丁目 喜谷市郎右衛門商店

新發賣

十錢으로 病을고치는時代가왓다

이것은日本藥學의勝利입니다. 大學目藥本舖의研究部에서多年研究한結果는어러케잘듯는藥이모도『어떤것이나 一個十錢』이라는놀라운廉價로賣出되엿다. 그것은實로 在來의一般藥價의半額도못되는廉價외다. 貴下의求하는藥은어떤것이나十錢입니다 일로부터는누구든지十錢으로가지고藥店으로차저서「大學十錢家庭藥」(二十種)中에서自己病에適當한것을擇하야곳손쉽게고칠수잇습니다.

어째서싼가 [illegible]

◎大學十錢家庭藥 (疾病에따라二十種이잇다)

●胃腸의疾病에는 大學胃腸散 大學下劑 大學胃錠 大學下痢止
●驅虫藥으로는 大學驅虫錠
●止痛藥으로는 大學頭痛錠 大學齒痛錠 大學腹痛錠
●感氣藥으로는 大學感冒錠 大學せき止
●夏中藥에는 大學清凉劑
●外用藥에는 大學皮膚藥 大學外傷藥 大學痔疾藥 大學水虫液 大學メンソリクーム
●婦人病에는 大學婦人藥
●小兒의病에는 大學奇應丸 大學小兒かぜ藥 大學小兒せきシロツプ

▲各藥店에잇슴

大學十錢家庭藥

二十種잇다

一個正價十錢 (二十種一各一個식 다잇도다)

大學目藥本舖
大阪 參天堂株式會社 發賣

胃腸の弱い人に

胃腸榮養 複合ヘフーエ菌劑

錠劑 わかもと

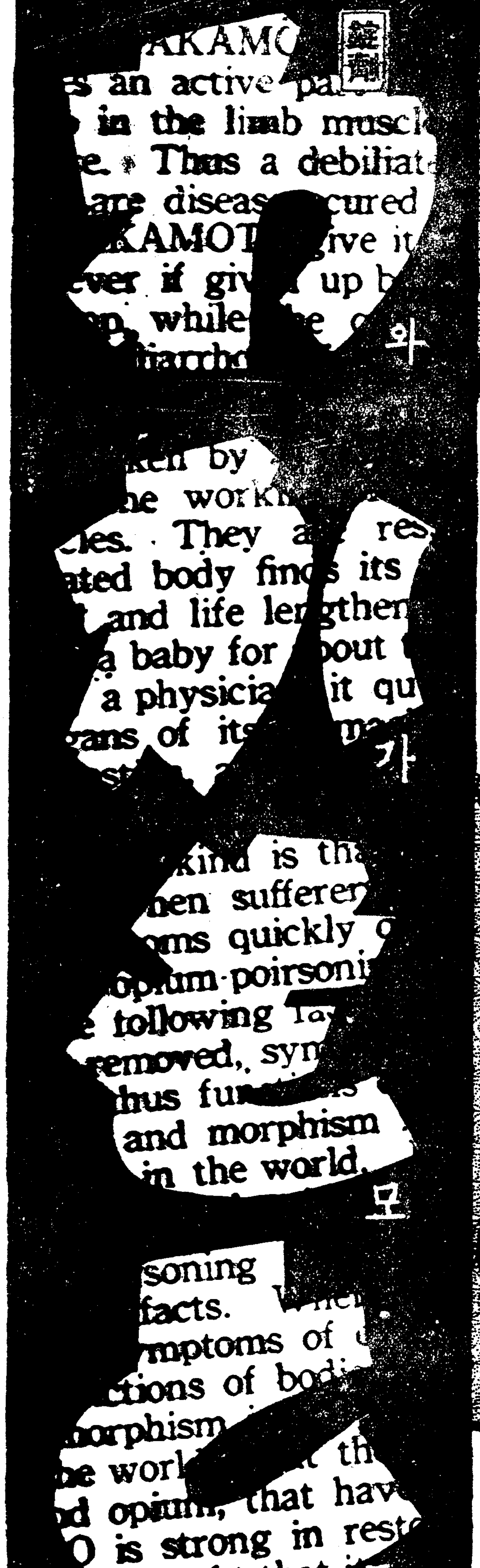

食慾は健康のバロメーター

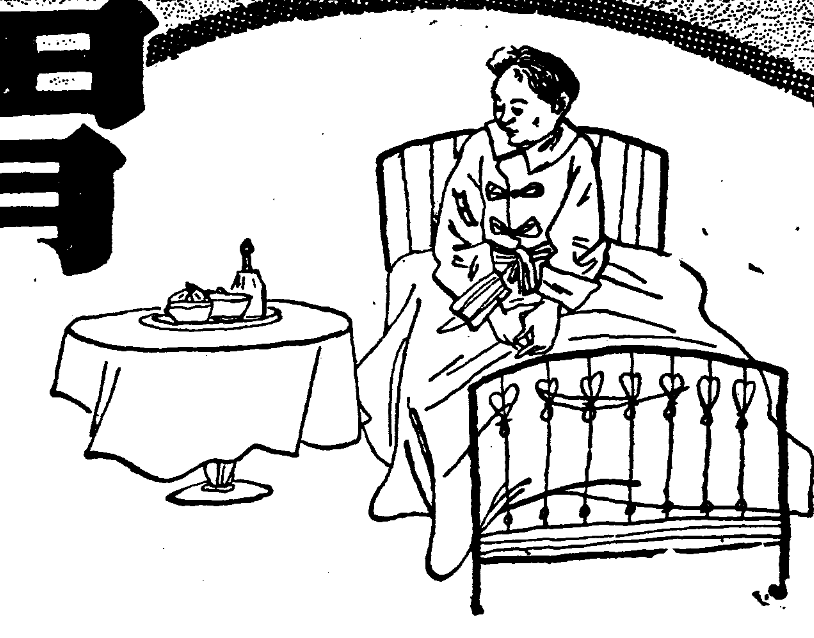

밥맛이업다 배곱흔줄을모른다는것은 胃腸의活働力이 衰하야먹는것이 몸으로 안가는까닭이며 即健康狀態가 低下

하고잇는 證據입니다 그反對로 慢性病으로 衰弱해잇는 사람이라도 食慾이 나기始作하면 健康은 쑥쑥恢復하게되며 即 食慾은健康狀態를 보이는 바로메ー타ー입니다

慢性病으로 食慾이 全然不振한患者가 複合헤ー페菌劑 錠劑わかもと를 服用하면 不振도 問題업시亢進으로 轉換하는것은 本劑를使用한 醫師나患者가 異口同聲으로 말하는바인데 이것은 錠劑わかもと의 强力한細胞賦活力이 衰弱한 胃腸壁을 覺醒强化하야그活動을 活潑케하고 食物이完全히 消化吸收되야 全身의各部分에榮養이 充分히供給되게 되는까닭입니다

自力で食物を榮養化す

病人이 榮養이衰하엿다고하야 肉과卵、또는 牛乳와가튼 蛋白質을偏食하던지 或은 이런것을 아미노酸化한 榮養劑를먹던지 또밥과가튼

澱粉質의 消化를도읍기爲하야 恒常지아스타ー제等을 服用하고잇스면 胃腸의 活動은不知不識間에 不活潑케되야 消化力이 次第로鈍하게되는데 錠劑わかもと를 服用하고잇스면 胃腸이 實質부터튼튼케되고 그活働을 旺盛케하므로 普通食事를 攝取하면서 이것을 自力으로充分히消化 吸收하야 榮養化하고 抵抗力을 노퍼서體質을 强케합니다

腸內を淸掃する生物藥

常習性의 便秘로三日이나 四日式 便通이업고 氣分이듬듬한사람이 錠劑わかもと를쓰면 規則잇는 便通이잇고 氣分도爽快하게

될뿐아니라 오래동안苦痛거리이든 頭痛과 貧血 蕁麻疹과皮膚病까지 輕快해젓다는例는 實로만습니다

이것은錠劑わかもと가從來의一時的인 下劑等과달라서산그대로의 微生物을 專賣特許의 減壓乾燥法으로藥을만든것이므로 胃腸內에드러가면 그中의 水分과體溫에依하야 再次生生하게 生活을開始하고 腸內의나뿐細菌을 殺菌하고毒素를 吸着하야腸內를 淸掃하는 作用이잇는까닭이며 이때문에지금까지 毒素에汚染되여잇던 血液은淸淨케되고新陳代謝는 旺盛케 되야 全身의各部分에新鮮豊富한 榮養을주게되는 까닭입니다

藥價低廉

三百錠 二十五日分 一圓六十錢
十歲前後의兒童에는約四十日量、五歲前後에는五十日量、三歲前後에는六十日量에該當함
德用千錠入 五圓 慰問袋用 五十錢

東京市芝公園 株式會社 わかもと本舖 榮養と育兒の會
振替東京一七〇〇番・電話芝代表一一七五番

愛國公債進呈・愛用者 御優待一大懸賞當選發表

昨秋 わかもと愛用의 분여러께 報答키爲하야 企畫한大懸賞特賣는 十一月十五日盛況裡에 締切 十二月十五日本社에서 新聞社員立會下에 嚴正한抽籤을 行한結果 二十八萬七千二十六人의 應募者中에서 左의여러분이 當選되엿습니다 玆에更히愛用여러분께 感謝하는바입니다

懸賞課題
(イ) 病慰問에わか○と
右의文章中의○은무슨字입니까
(ロ) 購讀하시는新聞雜誌名
(イ)의正解『も』

壹等 (愛國公債廿五圓券、一枚宛) 百名

樺太鏑城郡惠須取町二子天 本稔
北海道小樽市稻穗町西八丁目九 越智千惠
北海道宗谷郡知來別 植田律子
函館市小舟町三八 山本幸一
弘前市茂森町一六一 柴田彥藏
秋田縣山本郡能代港町 宮腰民治
岩手縣大槌町 佐竹ヤス
山形縣西置賜郡蠶桑村 高橋純二郎
仙臺市北材木町一四二 栗山よね
福島縣大沼郡東川村久保內 佐藤政衛
茨城縣新治郡石岡町國分町 相澤みち子
宇都宮市川向町七四八 柳澤ウラ
群馬縣伊勢崎町南町一丁目 馬場一夫
群馬縣境町南町 今井七平工場
埼玉縣忍町長野七四五六 新井善一
埼玉縣比企郡大河村大字飯田三八 ○關口久子
千葉縣松戶町阿山下一三三三 土濱豊
千葉縣安房郡天津町淸澄一八九 田仲三郎
東京市淺草區橋場一ノ二五 岡村浩伸
東京市大森區大森二丁目一七四 田村一雄
東京市荒川區尾久町一ノ八〇四 岩崎道三郎
東京市城東區龜戶町四丁目四一 藤田セイ
東京市足立區興野町一一六五 中村惣八
東京市板橋區板橋町二丁目六三 荻野淸吉
東京市澁谷區榮通り二ノ六 中橋潤吉
東京市王子區豊島町八六七 藥袋孝子
東京市向島區島寺町八ノ一六 齋藤守弘
東京府北多摩郡多摩村東返 倉林節子
神奈川縣津久井郡串川村青山二八五 平本濱次郎
橫濱市中區本牧一ノ五九 土井信子
神奈川縣山北町江戶川社宅 高柳鐵之助
橫濱市神奈川區淺間町四ノ三〇 坂野憲太郎
新潟縣佐渡郡金澤村大字新保 安藤睦子
新潟縣岩船郡神納大字小出 佐藤男
高岡市橫田町三六八 炭岡きん子
金澤市泉野町三丁目二九 松原一郎
福井縣足羽郡六條村天王 藤井正誠
長野縣諏訪郡豊田村有賀 林鉄三
松本市東町二丁目 汲田弘
岐阜市柳ヶ瀨噴水小路 青山茂
岐阜市高野町六丁目 今西常太郎
岐阜縣海津郡城山村駒野 森常夫
甲府市元城屋町百七 伊藤哲
靜岡縣濱名郡北濱村中條 高柳猪太郎
靜岡縣志太郡青島町南新屋三一 增井鐵雄
名古屋市熱田區波寄町二二 東海金次郎
名古屋市昭和區戶田町一ノ一五 加賀その
愛知縣豊橋市花田町牟呂海道四六ノ一 市川まん
愛知縣碧海郡棚尾町字堀切五〇 齋藤重助內 齋藤重男
愛知縣西春日井郡山田村比良 吉田鐵一
愛知縣田原町浦 龍田一
滋賀縣栗太郡大石村字大石中 山本秋治
京都市上京區松屋町通竹屋町上 奧村藤太郎
京都市下京區西鹽小路久保町三三 加川義夫
京都市上京區平野宮本町三 明田千代子
京都府南桑田郡本梅村西加舍 保野美代子
神戶市葺合區大日通二丁目百十五番屋敷 乾武雄
姬路市國府寺町 中澤房次郎
兵庫縣川邊郡川西局區內雲雀丘 小林みよか
大阪府泉北郡東百舌鳥村大字土師 中辻茂平
大阪市北區相生町九六 稻葉安子
大阪市西區土佐堀通二ノ六 品川きよ子
大阪市港區八幡屋中通二丁目六三 伊藤通
大阪市北區信保町一丁目五一 上田伴進
大阪市東區唐物町四ノ二八 山本一臣
大阪府泉南郡尾崎村 寺澤武彥
奈良縣宇智郡阪合部村火打 溝端松太郎
三重縣多氣郡丹生村 高橋政雄
四日市市中町二二三五 安藤和廣
三重縣鈴鹿郡野登村大字平尾 宮崎久男
和歌山縣新宮市佐野 山門和子
和歌山縣海草郡加茂村大字青枝 瀨室良
鳥取縣鳥取市東谷町六一ノ一三 岡本秀治
島根縣飯石郡西須佐村大字反邊 石飛前男
島根縣八束郡乃木村福富 岩石ヘルノ
岡山縣淺口郡金光町占見 山田信行
岡山縣上道郡幡多村 岩本智惠子
廣島縣廣島町 村上英臣
廣島縣高田郡有保村 大久保俊道
山口縣厚狹郡厚南村字里ノ尾 岩崎松千代
宇部市東區草江 山田米男
德島縣德島市佐古三ッ谷 小林湧壽美
香川縣小豆郡草壁町 谷本律炳
愛媛縣西宇和郡日土村防州 河野覺太郎
高知縣伊野町 濱口淳子
福岡縣大牟田市島原町 曾我淑子
飯塚市勝守山公園下 內藤ヘツ子
福岡縣田川郡金田町新町 坂田富市
佐賀縣佐賀郡高木瀨村字三本松 福地節子
長崎縣東彼杵郡折尾瀨村 大坪アヤ子
熊本縣玉名郡高道村 中村正一
大分縣西國東郡三國村 黑田誠一
宮崎縣宮崎郡淸武村船引 坂本德三郎
鹿兒島縣肝屬郡高山町北田 崎山紀代子
釜山谷町二丁目一二六ノ五 大原毅一
京城府仁寺町七五番地 馬元鴻
江原道春川邑花園町一六七 藤原伊之助
臺灣花蓮港街新港二 黃實榮
臺南市永樂町三ノ一九四 王錦鐸
臺灣臺北州宜蘭郡宜蘭街字坤門七四 黃金榮

貳等 (愛國公債拾圓券一枚宛) 五百名

【樺太】壺久志、石川昭子【北海道】樋口商店、連池福松、跡治國松、山口弘子、熊谷直之、齋藤猛夫、工藤鐵太郎、中村正夫、笠野リツ子、竹內千太郎、佐々木市雄、瀧本義男、野崎作太郎【靑森縣】藤村勇吉、三﨑いち子、丹藤弘子【秋田縣】安藤タカ子、大野剛、佐藤瀨枝、小野壽賀、鈴木監司【岩手縣】勝野泉、森淸選、熊谷忠【山形縣】鈴木市藏、金子孝男、本間トメヨ、武田吉治、武田淸吉、【宮城縣】照井忠男、長瀨道義、小林進、星いよの、渡邊勇、守啓五郎【福島縣】小島衛津三、橋本久仁子、鈴木リキ子、石森三郎、甲斐トヨ、吉田ヒデ【茨城縣】伊藤功、柴田正男、川又昭三、大和田春代、荒井文也、西成田讓【栃木縣】新井カク、西田三代子、川島小次郎、深澤伸【群馬縣】田所浩三、森山照司、岩森マサ子、大澤好夫、荻原きん、岡安正司、木村光吉、五味ゆき【埼玉縣】島倉際補、小林愛、水澤勝雄、土橋とも子、阿川けい、岡部一郎、關口重成、福田博、山田喜一郎【千葉縣】浮貝鎭太郎、鈴木こと、深山まき子、椎名豐、石渡庄吾、齋藤つね、高橋慶次郎、本多政吉、田中かん【東京府】鈴木亮三郎、津部榮日出治、池田欣司、尾鷲光雨、南邦彥、澤田松助、吉尾サダ、木棟正、引地常雄、三宅靜子、高橋淸、小室一治、小松秀子、平野美律子、小澤高子、鈴木十四男、上原榮太郎、山本豊正、藤村濛、大出津多乃、入江啓之介、小野登久子、細瀨郁子、最上銈太郎、若山福次郎、細戶宏、澁谷道之介、川本さだ子、佐藤美代子、飯泉久廣、內海春之助、大久保英雄、吉田豊、藤下敏文、大塚內藏、二郷英一、野田いく江口重次郎、高橋義郎、伊藤修司尾崎春吉、小崎己之吉、加藤早苗中野正子、小沼靜子、高橋正代、小田急藥局、西村正太郎、木原榮磯部仁一、鈴木邑次、梶川ゆり、飯島やす江、相原經男、野田慶行葛城シャツ店、小林秀次、伴正進杉下愛子、渡邊政枝、久保正雄、伊東かつえ、榎本平次郎、富井金三郎、伊藤次郎、中平晉治、高橋美津江【神奈川縣】花田花子、赤坂英吉、村田文二、大串良、中村弘、長田鎌雄、龜山カホル、田村ヘル子、加藤定夫、山崎助次郎、淺田きん、靑木きみ、渡邊貞助、櫻井小夜子、橋本都詩、小峰富、鴨志田三郎、高橋瑞壽子、泰山堂藥局本店、阿部和彥、倉橋保二、【新潟縣】增間顯子、島田藥店、杉田ヘツエ、津野正己、山井一雄庭野榮太郎、小林千代子、關直次郎、川崎英治、本間テル、樺澤花子【富山縣】村上澄子、片口藥局坂本きく子、大井正子、中江とき【石川縣】中野義雄、中川初喜、中川一孝、大﨑榮松、木村敏子、荒木滿信、荒井菊井【福井縣】永沼艶子、山本ミサヲ、田宮林造、川崎直子、山本光一、淺井良子、黑川すゞゑ【長野縣】大島貞一、金子三四治郎、宮崎庸一郎、內田秀雄、大角正安、飯澤トシ子、河西淸市、松村壽平、吉川ゑつ子【岐阜縣】森田好枝、熊田良雄、栗本昭美、鈴木三郎、田中龜子、大阪居、櫻木重吉、淸本敬一、大野一男、增田佐次郎、見須法材【山梨縣】岩間夙雄、新海熙平【福井縣】藤田謙一、田中敬司、小泉吉松、靜田倉行、栗原德江、淸田茂子、鈴木哲太郎、小林いさ、大橋讓二【愛知縣】平出澄子、稻垣國二、青木富美子、米津武雄、淸水省一、渡邊豊藏、稻垣實、宇野淸藏、吉田良一、波早田わぐり、尾崎邦介、栗田茂、稻垣鐵治郎、青山幸一、後藤あい子、山田浩、荒川準平、稻葉光治、武田正一、山川作藏、藤原忠雄、田中志ん、佐藤秋雄、佐原茂恭、丹羽秀次郎、盛田志津子、後藤邦男、成田武雄、伊藤市松、東重信、廣田とし子、小島榮作、永井和江、祖父江万三、鈴木一雄、森岡昭義【滋賀縣】中島善之助、西出宏、中川信三、岩崎和子、野矢春一【京都府】松島須美子、村松源太郎、橋井桂二、田中妙子、鳥居貫美子、奧村キセ、楠見實之助、鈴木誠一、堀景一、服部繁夫、川村光枝大野利通、坂田鍵治、西谷定男、嘉正七郎、富田正二郎、松井二三郎、【兵庫縣】土井貞雄、橋本はるへ大原量夫、古池治平、中野イシ、脇谷庄助、廣田ヨシ子、大野實信、金本和眞、中野淸、倉知秋香、松本鈴代、上荷美代子、宮崎秀雄、田村きぬ子、富田ふさえ、杉村京一、島津武一久保美津雄、腰輪和男、前田三次、茂井龍次、舘川鋪雄、山根富貴子、淸水直之助、小坂千代子、野路年子、佐岡多三【大阪府】津田靜子、大門美子、米田貞一、竹內友明、田中博、西泰憲工藤四郎、山根義男、石川壽子、長谷川太三郎、神山ツウ、西垣完治、寺川健次、齋藤爵男、西川友義、安岡喜久江、北浦茂、能見和男鈴木ツヤ、金田千鶴子、田代道子稅所ツヤ子、魚谷太作、日根忠雄新田淸藏、松浪健一、三木壽、森田慶信、田口房一、手島健、豊島福和、木村淸次郎、三澤好太郎、藤井長藏、西田伊三郎、森岡俊夫田中美根子、越本もとえ、村田貫一郎、佐川明、久保友男、兒玉信子、堀井和子【奈良縣】田宮章江中辻小糸、小針エイ、【三重縣】高見ふさ、西出文子、伊藤七造、井上忠次郎、柴原雄也、西出正太郎、吉村忠雄、黑宮ふさ子、藤野すゞ子、辻成一、前川靜子、森とみ【和歌山縣】東證子、壇近子、淸水マスエ、楠本芳夫、前田仙作、南方孫太郎、佐藤愛子【鳥取縣】吉永光次郎、高倉芳治【島根縣】福井桂夫、小林進、西追利子、足立ギン、會田政吉、藤原國雄、松葉義治、原野千代【岡山縣】小西定美西岡惠美子、坪井眞象、船口政惠、田邊正秋、太多誠二、難波經夫【廣島縣】中井八千代、伊谷勇、鶴岡游神、吉岡文枝、井上ツル、坂本則一、平岡久次郎、佐藤花子、宮原政子【山口縣】黑川華子、若月貫久男、北村友昭、福田讓、栗屋和子、粟田郁夫、米村明、先本サダ子、上田文雄【德島縣】瀨河政一大久保キタノ、新居正春、小寺秀子【香川縣】高林ムメ、山下勝美山本廣定、新田士朗、丸岡泰越【愛媛縣】牧野熊右衛門、山口綾子、八木ツルヨ、大國保一、山內淸、馬木義夫【高知縣】大原實三、田中正郎【福岡縣】松村光、白土和子、田貞子、吉田三郎、宮田初實、石川みつ、古賀浩、岡ミヤ、上杉絹子【佐賀縣】大坪惠美子、藤原正人【長崎縣】宮島徹太郎、中村多美男、大高安則、中山茂實、橫山慧助、佐野鶴子【熊本縣】田口舛季坂本芳子、橘リツ子、村岡利雄、大橋季義【大分縣】佐藤吉彥、古田律子、秋月三郎、松井安太、山中幸太郎、佐藤とみ子【宮崎縣】將村滿次、鎌田勝【鹿兒島縣】川路嘉左衛門、山本義雄、淸水岩熊、荻原秋雄、富田壽三【沖繩縣】照屋マツ、【朝鮮】林榮房、武井千萬人近藤讓文、尹明運、加藤小太郞、島山富左衛門、大森石松、金仁洙、藤本武夫、松岡仁助、犬走藤市、春駒屋、庄司はつ子、市民藥局、棚藤來、佐合和夫、岡崎明【臺灣】簡瑞興、定政義子、川島泰拓男、程沂、鈴木茂雄、深野木道子、楊罐成、高峰熙、余氏桃、楊金生

○御芳名に敬稱省略御容赦願ひます。賞品は御送中に發送濟三等以下は多數の爲御芳名を省略賞品發送を以て發表に代へます。

믿지못할總支配人 廿餘萬圓을橫領

潜跡한平壤富一商會支配人 大同署에서手配探索

【平壤支社發】 희유의거액횡령사건—평양부연화리(蓮花里)백오십사번지 괴화상회(富一商會)총지배인 한정해(韓鼎海)(三一)는 지난팔월주인 재근(秦根)씨의동생 근배(根培)씨로부터 현금수백원을편취하여가지고 종연행방을감추엇스므로 주인이비로소 의심을품고 조사하여본결과 소화십삼년오월이래 현재까지에 상회의명의로 각금융업자로부터 채용한금액을 비롯하여 상회의돈합계 이십이만사천사백팔십사원을 소모한사실을 발견하고 대동서에 신고하고 한을 횡령범으로 전국 각처에 수배하여 추급하는 동시에 금액이 너무 거액이고 도장부가 업서지는 수상한 점이만흐므로 범인의가족 등을 검거하고전후사정을 엄밀히조사하는중에 잇는데 전기금액중에는 영업적손해금액의일부도포함되어 잇는듯하다고한다

범인은 이것을모두소비하지못하고 여엇슬것이므로 은익한금액도 상당할 모양이나 범인이체포되기까지는 상세한것은 알수업다고 한다 그리고그가 횡령한액이그 가티 거대하고 또채권자의수가 만흐므로 일시는 평양의사채금융시장은 일대혼란을이루엇는바 주인의 부친되는재산가 원재(元宰)씨가 이서(裏書)를한수형에 대하여는 씨가 갑게되엇다고한다

매여두고 나무를하든중 정주하여가지고 청송군개향장동(靑松…)까지갓것을 체포한것이라고한다

六千六百圓 瞥眼間간곳업서

【平壤支社發】 평원군용흥면연교리(平原郡龍興面蓮橋里)정미업 박문표(朴文杓)(二二)는 이십삼일오후 네시경 식산은행 평양지점에서 현금육천륙백원을 차저가지고 경찰서압 정류장에서 전차를타고 평양역으로 가섯는데 그사이에전기금액이분실되엇슴을발견하고창황히평양서에게출하엿다

少年結項自殺 原因은失職?

【義州】 십오세소년이 『다님』으로 목을매고죽은 아름답지못한 사실이잇다 의주읍내남문동(義州邑內南門洞)이백오십번지에 현주소를둔 이근용(李根用)의 둘째아들 이경봉(李京奉)(假名)은 지난이십이일 오후두시경 전기주소에서 천정에목을매고 늘어진것을 자기어머니가 발견하고황급히 …

금액의사용은모르나 매는이미 영원히세상을 떠나고말엇다 이제그원인을 조사한바에의하면 자살하기전날 자기가 고용되엇든 청천상점(淸川商店)에서 그만두면서 자기대리로 다른아이를소개해주고 자기는다른상점으로 가겟는데 출입선해달라고 청천씨에게 부탁을햇다고한다 그러나하로밤을지난 그이튼날 모상점에 취직하려햇스나 뜻대로되지안허 어린마음에 르라도 자기가정형편을생각햇슴인지 세상을 비관하고 그와가티 죽어버리고 말엇슨데 보는사람으로하여금 측은한생각을 자아내게하엿다

農校學級增設과 師範校誘致運動

義州郡民道에陳情

【義州】 지난이십사일 유지김규승(金奎承)씨이하칠인이 의주농교(義州農校)학급증가의진정서를 휴대하고 도당국에 진정하엿는데 내용은아래와가다

대정십이년이월 도청이신의주로이전하게되는대상으로 대정십삼년에 사범학교를 설치햇든것인데 삼개년밧게 개교되지못하고 사범교수를 감소하게되는때 평양사범(平壤師範)에 흡수되여 짧은역사를 남기고 소화육년에 사범학교가 폐지되고 말엇는것이다 그러나 금후 초등교육확충에의하여 본도내에 사범학교가 설치하게되믈을 기회로 유민일동이 유치운동에 분발하고잇스며 농업학교 학급증가 진정리유는 오십명에제한되여 오십명을 농과(農科)와 축산과(畜産科)로 나누어 교육함에잇서서 교원수와교실과 기타경비문제는 한등의부족함이업스면서 졸업생을 양성한다는것은 교육경제상으로는 경비상으로보든 큰손실이니 학급증가를시켜달라는진정이다 사범교는 그전교실이 그대로잇스니 시설비가 절약될것은물론이요 산수와풍토 풍기상 어느점으로보든 금번사범교유치진정은 당연하다고 유민일동은 기어코 실현을갈망하는바인데 금번진정원은아래와가다

金奎承 金炳洙 齋藤恭一 崔鳳俊 申彥潤 金志梓 福田國光

兩鐵道促成코저 郡民大會를準備

盈德期成役員會서

【盈德】 경북영덕군읍내법원지청복설, 경북선(慶北線)연장급동해선(東海線)철도등촉성기성회(期成會)에서는 지난이십삼일오후네시 당지면부장에서 기성회장문명기(文明琦)씨사회로 역원회를 개최한바 신축락성한 영덕법원지청 공사비 유백여원부족금에 대하야 전기제씨의의연이잇섯고 남어지 삼백오십원부족의건과 경북선 동해선촉성에 대하여서는 문명기(文明琦)상오(三好)양도회의원급 말영(末永)상공회장(商工會長)의 간담이 잇슨후 불원간군민대회(郡民大會)개최의건을 결의후 동오시삼십분경에 폐회하엿다고한다

文明琦氏百圓 三好佐太郎氏百圓 末永治次郎氏五十圓 以上

白晝牛賊이出現 盈德署逮捕嚴調

【盈德】 경북영덕경찰서에서는지난이십이일 원적을 상주군읍남정리(尙州郡邑南亭里)에둔 주소미정의 박조이(朴調伊)(二七)를체포하야 엄중취조중이란는바 이제그내용을 탐문한바에 의하면 전기조이는 동이십일오후일시경 영덕군지품면신안동(盈德郡知品面新安洞)부근 영안이들도로변 안동 유진태(兪鎭泰)에서 나무하려오진 유진길(兪鎭吉)이가 소를그곳에 …

拔荷事件被告에 各各懲役言渡

【咸北支社發】 청진부두에서일어난 발하사건(拔荷事件)의 피고로 국제운수회사 관계자인 원청중(原淸重)외 김흥하(金興河) 주지현(朱智鉉) 안춘길(安春吉)에 대한 판결언도는 예정과가티 이십삼일오전십시 백(白)판사의 주심과 전상(田上)검사의 입회하에 행하야젓는바 지난번 한 징역일년이 팔개월로감하엿슬뿐이고 모두 구형과가티판결되엿다한다

懲役二年 原淸重
懲役二年(窃盜贓物牙保) 原淸重
懲役一年六個月(同) 金興河
懲役一年(同) 朱智鉉
懲役八個月(罰金五十圓) 安春吉

偉大!科學의메스

明太肝臟에서"약구도링" 白子에는"男性홀몬"含有 咸南水試에凱旋歌

【元山】 현대의과학은 명태(明太魚)에까지 그메쓰를 너어 자미잇는 사실을 연구발견하엿다 즉 함남수산시험장에서는 저번 어족들의 내장으로부터 각종성분을 찾고저 연구중 함남명태간장(肝臟)으로부터는 『약구도링』이라고하는 해독(解毒)『홀몬』이 소간장에잇는것만치 함유되여잇는것이 판명되엿스며 또한 백자(白子)에는상당히 다량인 남성홀몬도삽출할수 잇는것이 발견되여 사게에 큰충동을 이르키고잇다한다

三百託兒所擴充

農繁期婦女野外勞働을爲해 慶南道社會係立案

【慶南支社發】 경남도사회계에서는 농번기에잇서서 부인들의야외노동을하야 영농상 크다란 이익을주고저 도내삼백십여개소의 탁아소의 기구를 개량확축하야 소기의목적을 달성하고저 그에요할 경비를계상하고 국고보조를 어드려고 지금계획중이라고한다 전기계획이 실현되는날에는 경남농촌의 농번기에잇서의 노력조절에 기여하는바 클것이라한다 즉 아이잇는부인의야외노동은 종래청어려운데 진흥부락안에잇는 탁아소에 아해들을 맛기고 마음놋코 일하게 될것으로 그실현을 기대해마지 안는다고한다

燭明

◇ 상회의 지배인으로잔 백가굴어진자가 이십여만원을 횡령하고잠적
◇ 밋던도끼에 발등찍킨세음
◇ 명태간(肝臟)에서 『약구도링』이란약품과백자(白子)에서 『남성홀몬』을뽑어내엿다고
◇ 알고보면 세상에 버릴것이업술모양
◇ 대용품과 폐물재생시대인 이즘 과학조선의 큰기염

稀世의智能詐欺漢 開城署에遂被逮

看護婦、妓生、處女、寡婦等等 數十名의貞操도蹂躪

【開城】 나는일본동경제대출신의 법학사이며 미주(米洲)『와싱톤』대학까지 유학하고와서당당변호사시험에까지 합격된이몸인데 불원간변호를 한다고 경찰에발각하는 사나이가 결국은희세의 사기한이요 색마로서 그정체가 탄로되자 개성서에 구금되여 방금준엄한 문초를받고잇다 이사나이는 본적을 경남양산군(梁山郡)에두고 현재부내 대화정(大和町)일백삼십이번지에 유하면서 경성주우생명보험회사(京城住友生命保險會社)자칭 개성회부장이란 『레텔』을 부처가지고 어떻한 계책을 꾸며서 사기전업을일삼는 이규환(李圭煥)(三七)으로 지난이십삼일 개성서 조장(朝長)부장의 손에검거 문초를당할때 전기와가티 유창한국어로 자기는 법학사로써 금개성에와서 생명보험 지부를 설치하며 변호사업을 개업하려 운동중이라 허풍을떨어 경찰을속이려 햇스나 그는고만 악운이다하얏든지 야촌생명보험회사(野村生命保險會社) 외교원으로잇슬때 횡령한 사기사실과 삼년의형까지바든 전과자란 단서를포착케되여 방금 로(盧)사법주임의 담임하에 연일취조중인데 이규환은 다음과가티 죄악의 반생을 자백하엿다 즉 그는 경성에서나온후 부산 경성 등지로 떠돌다가 작년팔월경개성으로와서 간판은 주우생명개성회부장이라 자칭하고 개성여관(開城旅館)에 투숙중 하녀로잇는 김춘화(金春花)(二七)(假名)란 미모의 처녀를 감언이설로꾀여 결혼하자는 약속으로 도금반지 한개를 사다주고 정조를 겁탈햇스며 또는 전기와가튼 최고학부의 가짜이력을가지고 도라다니며 따부 기생등 무려수십명의 정조를 농낙하고 나종에는 그들의 가진 손시게, 금반지까지 편취하야 잡혀먹다가 작년십이월경 현주를 개성부북본정(北本町)에두고 만주용정존모병원에서 간호부노릇하는 박봉희(朴鳳姬)(二八)(假名)를 꾀여내서 경성조선호텔에서 성대한 결혼식까지 거행하고 그후 개성에와 신혼생활을하기까지 고학부를총어한『인테리』의속여가면서 생명보험과 변호사개업을 운동한다는 구실로 봉희의피땀흘려모흔 돈뭉치백원을빼서먹고 나종엔 결혼반지등 모든장신구까지 전집해먹엇섯다한다 그래도 백만장자의 귀공자라 자칭하고 도라다니는그는 부내모전당포주인백씨(白氏)에게 삼포(蔘圃)명의를 어더주마고 사백원을 사취햇스며 그후도 부본정 모부호에게 어떤이권운동자금으로팔천여원의 거액을 운동하다가체포된것이라는데 이외에도 여죄는 상당하만허 개성부호들의피해액은 적지안흘 모양이라한다

斡旋鑛夫또脫出

勞働條件等에不滿을품고 忠南道서問題重大視

【忠南支社發】 시국하 재국책상가장중요한 문제인만치 충남부에서는 각도에통하야 도외광산노동자알선을 적극장권하여 충남도에서도 도내공사에 지장이업슬정도에서 히생적으로 도외알선노동자의 주선을하야 노동조절의만전을기하야 왓든바 의외에도 지난십이월 팔, 양일간에 충남대덕(大德)군하로부터 평남대보산연탄광(大寶山無煙炭鑛)에 알선하야 보내엿든부 일백삼명중 약삼십명이 지난이십일에이 산해버렷다는바 이를 국리알선한 도, 군당국의 체면문제도잇고 또는 금번 이사고로 말미아마 금후 알선에 큰지장이나잇지안흘까하야 당국에서는 베상하당황 선후책을 강구중이라 고한다 즉 이사건에관하야 자세한전말을 드르면 충남관내 약이백여명의 도외알선노동자가 지난일월십칠, 팔 양일에 강원도 도, 군의 원인솔하에 평남강동(江東)대보산(大寶山)의 삼관광에 세반으로나누어 각각떠낫던바 그중 대덕군에서알선한 대보산탄광노동자중에서 지난이십일에 이십칠명이 탈주하야 이산해버렷다는데 그 이유를 드르면 대개가 광주측의 대우조건이 알선의 리단지의 것과 달러저서 처음에는 일원오십전을 주다던 임금을 일원밧게는 줄수업다는점에 원인된것이라고하며 그중에서는 다소기호관계로 탄광노동을 감당치못하야 이산한자도잇다고 한다

不絶하는密航軍

多大浦서八十餘名檢擧

【慶南支社發】 부절하는 밀항군—부산경찰서고등계 형사대는 지난이십사일 오전세시경 동래군다대포(多大浦)에서 밀항선이 떠나려는것을발견하야 일망타진으로 체포하야 전기밀항선의 선장 김정재(金正在)와 조선정 등 팔십여명을 부산서로 압래하야 취조중이라는바 그들은 본내지에가면 일본내사원의 품삭을 비싸주 엿는다는 감언리설 에너머가서 일인당금십오원내지 이십원의 내엇다고한다 그리하야 전기밀항선은 (大野)의 소유 발동선인데 일정한 기한으로 어업에 쓴다고 빌려다가 그배에전기 밀항자들을 싯고 떠나려다가부산서원에게 탄지되여 부하피의자라고한다

長篇小說 林巨正 【206】

洪碧初 作 金熊超 畵

평산쌈 (四六)

목욕을 다하고 주인집에 와서 저녁밥을 한그룻식 다먹고 먹은밥이 자인도 몸기전에 잘자리들을 보앗다 치운때 길을 오고 뜨거운물에 목욕하고 또 시장한끼에 밥을 먹은까닭에 다들 곤하겟지만 그중의 리봉학이와 김산이는 달른사람들에게 대면 기집이 약한편이라 곤한것을 억지로 참다가 누으며 곳 속잠이 들어서 정신들을 몰으고 배돌석이와 길막봉이는 마주 누어서 한동안 이런소리저런소리를 서로 씩둑꺽둑 지거리고 꺽정이는 눈을 감고 잘을 청하얏다 꺽정이가 잠이 오라마라하는데 여메서 지꺼리는것이 듯기실혀서

「고만들 지거리고 잘거라」

하고 말하야 배돌석이와 길막봉이가 일시에

「네」

하고 대답들하더니 돌파잠시동안에 길막봉이는 코를 드르렁거리엇다 사내주인이 박게서

「여게 김서방 자네 잠간가서 백손이큰아버지더러 좀 오라구하게」

하고 머슴을 심부름시키는 말이 귀에 들리어서 꺽정이는 속으로

「이때까지 백손이 동명(同名)을 못봣더니 여긴 잇구나」

하고 생각하얏다 백손이일홈에서 백손이를 장가드려야할 목적과 백손이는 도적놈소리를 듯지안케해주어야할 장내 근심으로 생각이 번저나가서꺽정이는 잠이 벗도히엿다 벼에걸린 등잔은 심지가 라느라고 찌찍소리가 나고 머리맛 문틈으로는 찬바람이 들어와서 털미가 서늘하얏다 사작문께서 안방아프로 들어가는 신발소리가 나며 곳 말소리들이 나는데

「김서방 왓나?」

하고 뭇는것은 주인이요

「네 갓다왓습니다」

하고 대답하는것은 김서방이다

「백손이 큰아버지는 뭐에 오마든가?」

「술이 엇백 취해서 정신을 몰르다」

「술 먹을 미천은 여일 어디서 나노 고만 나가자게」

꺽정이가 그러지안하도 술생각이 나는것을 참고 누엇든차에 술소리를 듯고는 더참을수 업서서 벌떡 일어나안즈니 배돌석이가 설잠이 들엇다가 깨엇든지 눈을 떠보고

「형님 왜 안주무시구 일어나십니까」

하고 물엇다

「잠이 엇제 아니오네 술이나 좀 사다가먹세」

꺽정이가 배돌석이에게는 하게도하고 해라도하고 맘내키는대로하얏섯다 배돌석이가 일어나서 머슴방에서 자는 총개를 불러러 나가라고하는데 꺽정이가 주인을 불러서 청하라고 말하얏다 배돌석이가 박문을 열고 주인을 불렀때 길막봉이도 눈을떠보고 일어낫다 노사로가 지고나선 상목중에서 자투리 한끗을 주인에게 내주고 술한동의를 사다가 먹게하야달라고 청한뒤 자는사람들을 마저깨우는데 리봉학이는 정신이 말근 사람이라 대번 일어나고 김산이는 잠주정을하야 여럿이우섯다

주인이 술을 데워서 내올때 안주로 처음에 김치를 한그릇내오고 나중에 다시 모밀묵무친것을 한낭푼 내와다 꺽정이가 주인더러 술을 가치먹자고 들어오라고하고 사양하는것을 길막봉이 시켜서 끌어드리다 시피하얏다 주인이 술한사발을 바더먹은뒤

「악가 여러분 목욕들 가섯슬때 엇던분이 빨래나온 안악네를 놀래주신일 업습니까」

하고 물어서

「우리가 그런작난햇다구 누가 말합듸까」

하고 배돌석이가 되물엇다

「아니요 내생각에 그럴듯해서 엿쭤보는 말씀입니다 술집 며느리가 더러운옷을 날흐래 빨래구 석후에 나갓다가 온천 독개비를 만낫다구 술찝잇슨 웃말서 떠들드랍니다 그독개비가 벌거버섯는데 키는 하늘에 닷는지 다을것갓구 몸집은 몃아름두리가될는지 몰으겟다구 하드랍니다」

주인의 말끄테 꺽정이가 우스며

「그온천독개비가 여기잇소」

하고 길막봉이를 가르치니

「그러면 그러치요」

하고 주인은 손벽을첫다

「온천에 그런 독개비가 잇단 말은 전에두 잇섯소?」

「전부터 일러나려오는말이 온천의 주인독개비가잇서서 온천집을 내주기두한다구 안내주기두한답니다 사오년전에는 온동네가 한번 떠든일이 잇섯습니다 그때두 지금가든겨 동네사람하나가 일찍 온천앞을 지나다가 향으로 들어간 발자죽을 보구 누가 이런께 새벽목욕을 하러왓나 하구 안을 드려다보니까 암두 업드랍니다 그런데 눈우의발자국은 들어간것뿐이구 나온것이 업서서 다들 독개비의작난으로 미덧섯답니다 나중에 알구보니 그때동네서 머슴살이하든 작난군하나가 향안에 들어가서 세수하구 나오는데 남들 속일라구 집신을 꺽구루 신구 들어갈때 발자국을 다시 밟구 나왓섯답니다」

「제신발을 꺽구루 신으면 발이 들어갈까」

「앞총을 찌글리러 눌러신구 들매를하면 발에 못지야안켓습니까」

「이야기안주가 좋으니 술 한동이 여섯이먹기 부족하니 한동이만 더 사오라구하우」

독개비이야기가 흥이이야기 종작업는이야기가 술짜리를 길게하야 한밤동이 지난뒤에 다시 한동이를 늦게되엇는데 꺽정이가 두번사온 술의 한동의럽을 조이 먹고 거정근심 다 이저버리고 잠을 잣다

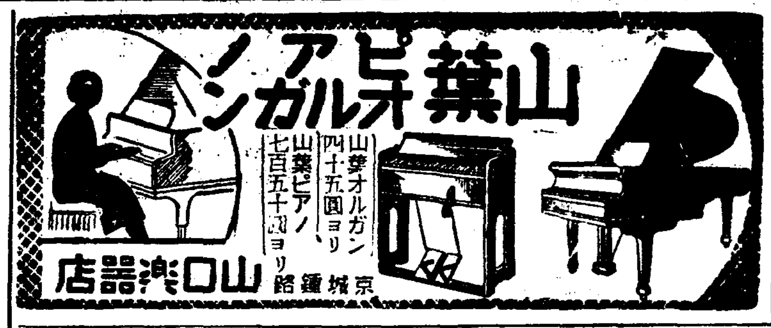

治療師短期養成
日本政府特許 器械鍼
鍼灸
無試驗開業
奧村療法朝鮮學院 京城府大和町二丁目五五

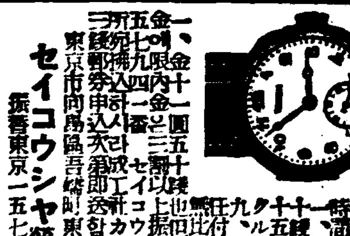

●學校의成績●
ノーシン

譜新月二一타빅
B面
情다운우리
新婚明朗譜 朴丹馬·林榮一
안오시나요
야멸찬심사……宋達協
색여진傷處……安玉鏡
애달푼敗北……金福姬
아가씨手帖……李仁根
안달이로다……李圭南
水宮歌
가자어서가자
가든토끼도라서며……金演洙
투전불님……金宗朝
장타령……金蘭紅
西道民謠劇
배뱅이굿……金宗朝
(全四枚)

永久ニ讀ミ出來マス
受驗生への福音
虛弱者への福音
恵那ラヂウム朝鮮元賣捌所
朝鮮沙里院本町

書籍目錄 無代進呈
大阪市東淀川局區內 國民書院

肺病必治
꼭 낫는다!
無料
(內務省衞生局編纂의指彈書한文獻과나의全治)
여러가지藥을먹어도낫지못한사람에게
身熱이나리지안는분
기침이끗치지안는분
밥에식은땀나는분
喘息되는분
咯血되는분
억개가무거운분
不眠症잇는분
每日疲勞하는분
胃腸이弱한분
頭痛나는분
倦怠症나는분
胸腰痛잇는분
關節炎이잇난분
더욱重症者라도 失望치말고
松島敎正
東京市小石川區東青柳町二三

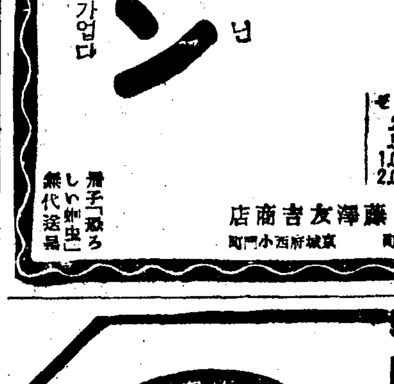

모루히네
其他塩類中毒에
福モナール
모나루
우리가 萬一不幸해서 ……
適應症 モルヒネ、ヘロイン、阿片 パントポン、コカイン等 其他同類似麻醉藥中毒症
製造元 順天堂醫化學研究所
發賣元 田邊五兵衞商店 大阪市東區道修町

生産力擴充 現段階 進捗度와 計劃 ①

非鐵金屬增産促進 (上)

非鐵金屬이라 하는것은 白金 銅을爲始하야 鉛, 亞鉛, 錫, 안티몬, 닛켈, 輕金屬의알미늄及 마그네숨等及特殊鑛原料인크롬, 텅그스텐及망강等을 總稱한것이다。此等非鐵金屬類는 모두直接的으로는 軍需資材로서 또 間接的으로는 重工業及化學工業等에 不可缺의 原料로서 國防經濟上 重要性을占하고잇는데 此等非鐵金屬의 國內生産은 銅及알미늄을 除外하고는 極히 微微하야 需要의大部分을 海外에서 輸入하여야하는 事情에잇다。따라서 政府에서는 國內增産을圖謀하기 爲하야 閣議에서 決定한 日滿支를 一體로한 國防産業三個年計畫(本年度부터 昭和十六年度까지)에 依하야 非鐵金屬의 增産計畫을樹立하는 同時에 그實現促進을 爲하야는 이미 昨秋의 第七十三議會에서 金, 銀, 銅, 石炭, 非鐵金屬類等 重要鑛物을對象으로한 重要鑛物增産法을制定하엿는데 今議會에는 다시 알미늄製造事業法(또는마그네숨製造事業法)及 輕金屬製造事業法)及 非鐵金屬增産促進을 爲한立法案이提出될터이다。一方非鐵金屬에對하야는 이미輸出入臨時措置法에 依하야 輸出에 對하야 禁止的 措置를 取하는 同時에 軍需品의 供給確保를爲하야 一般品의 徹底的消費統制를 目標로하야 輸出入臨時措置法에 基하야 銅使用制限規則, 白金使用制限規則, 鉛, 亞鉛, 錫等使用制限規則等의省令을公布하고 此等의配給統制를爲하야는 銅配給統制規則을 公布하는外에 銅, 鉛, 亞鉛, 錫, 안티몬, 닛켈, 알미늄等 非鐵金屬에對하야 强力한配給統制가 實施되엿다。最近에는 다시 銅을爲始하야 其他原料鑛石의 配給調整이 資源調整局이 中心으로되어 進行되고잇는 生産力擴充三個年計畫의 內容은알수업스나 非鐵金屬에 對하야도 國內自給을 目標로하야 現在生産의二倍乃至五倍의 增産을 하려는 것이라한다。아루미及 마그네슘의 製錬에 依하야 이를 擴充하고 其以外의 非鐵金屬의增産計畫과 現狀에對하야보면如左하다。

銅

銅은 從來其需要가 電氣事業에 使用되는外에 軍需用及 軍需工業用의 材料로서使用되는데 戰爭에는不可缺의 重要한것이다。我國은 世界大戰까지는 世界第二의 産銅國으로 國際市場에서 重要한地位를 占하고잇섯스나 其後 外國銅鑛의 大規模發見에依한 國際的地位는 衰失하고 그우에 近年은 需要가 增大하는一方 이에 特히 事變以來 軍需品의 急增으로 消費의 折半以上을 海外에서 輸入하고 잇는 現狀이다 이에對하야 國內産銅은 左表와如히 此數年來로 거의 同一水準에잇는데 이것은 我國銅山의 大部分이 老境에잇서 增産이困難하고 從來 外國品의 壓迫을 밧고잇던것을 말하는것이다

本邦銅需給(單位千瓲 十二年推定)

	生産	輸入(輸出差引)	消費
七年	七○	一六	七二
八年	六九	三六	八三
九年	六九	四○	九六
十年	六九	五九	一二三
十一年	七八	九九	一八六
十二年	八○	一三三	二○○

從來 銅鑛輸入은 國內産銅業者로써 結成된 水曜會의 反對로 國內鑛山保護를 爲하야 禁止狀態에 잇섯스나 銅需給의 逼迫과 世界銅價의 昂騰에 依하야 輸入鑛石에 依한 增産이 採算的으로 有利하게되엇스므로 昭和十一年五月부터 銅鑛輸入의禁止事項이 廢止되고「아우트사이더-」의 昭和鑛業等에依하야 外國鑛石의輸入을하게되엇다。銅鑛의輸入은 主로 智利方面으로부터하는데 十一年까지는 僅少하엿스나 現在는 一個年卅萬噸程度에達하고 精錬設備에餘裕가잇는事情에鑑하야 政府는 極力銅鑛의輸入을圖謀하고잇다。重需品으로서의 國內自給確保를 爲하야 現在以上의 增産에 잇스므로 現在以上의 增産에는 從來의 舊山의 모두 老衰期에 잇스므로 現在以上의 增産에는 本銅統制會合의 經濟的로는 採算이不可能하야 銅價의 統制가 上乃至 政府의補助金交付策이 要望되고잇다。國內銅鑛의 開發과 並行하야 滿洲國에서도 銅資源開發을 爲하야 積極的 措置를 取하고잇는데 最近資源調査의 結果 東邊道方面에 豊富한銅鑛山이 發見되엇다고傳하고잇는데 이것이事實이라하면 國內銅資源의 不足을補充하는것으로서 各方面으로부터 期待되고잇다

米價와他物價比較 農家賣惜의原因

麥보다 割低인것도 一因

米價의 他物價에比한 割低觀念은 都鄙를通하야 또內外地를通하야 相當히뿌리기픈것이잇는데 이에參考하기爲하야 日銀調査에依한 卸賣物價指數에나타난 物價와 米價와의關係를보면 于先最近年年에잇서서의 指數及米價率은 如左하다

	物價指數	米價指數	米價率
七月	一三四‧三	一一八‧○	一‧三
八月	一三六‧八	一二○‧○	一‧五
九月	一三六‧八	一二○‧○	一‧三
十月	一三七‧八	一二○‧○	一‧八
十一月	一三八‧一	一二○‧○	一‧九
十二月	一三九‧四	一二○‧○	一‧六
十二年十二月	一三一‧三	一一六‧○	一‧五

即 昨年十二月은 一般物價가前月보다 五厘高이고 米價는 三厘三毛騰貴이엇스며 米價率은若干低下되엇다 또一昨年十二月의그것에比하면 米價의騰貴率이노파졋다 다시이것을 事變前인一昨年六月에比하면 如左하다

	物價	米價	米價率
昨年十二月	一三九‧四	一二○‧○	一‧八六
事變前	一○四‧三	一○五‧○	一‧○四

事變前에比하야 昨年十二月은 物價가七分인데對하야 米價는一割一分弱의騰貴이고 米價率도相當히 騰貴되엇다 政府의 物價抑制政策은物價의水準을事變前에 引戾시키는方針이므로 이見地에서보면 米價의割低觀은 多少緩和한것이라 할수잇겟다 그러나 公定米價最高價의 据置로 最近은 米價가抑制되고 他物價가 昂騰되엇다 特히 生絲 小麥等이 만히昂騰되엇는데 農家가米를 賣惜하는것은 麥高價에 其他의田作物의 價格昂騰에因한것이다 現在小麥은 關東에서 十二圓台 關西에서十二圓三 四十錢의 高價이다 그리고事變前인 一昨年六月과 昨年十二月에잇서서의 麥과米의指數를 對比하여보면如左한데

	昨年十二月指數	事變前指數	比較高
米	一二○‧○	一○五‧○	一五‧○
小麥	一三六‧○	一○二‧八	三三‧二
大麥	一三六‧○	一○四‧○	三二‧○
裸麥	一四三‧○	一○五‧○	三八‧○

右와如히事變前보다 大麥이特히만히昂騰되엇는데 이것은軍需關係에 依한것이다 國民主食品인 米는 麥價에比하야 確實히 割低인點을 보면 減收關係도잇서 今後에도 農家는 賣惜不忘일것으로보인다

一反步米收穫高

內地는二石〇斗四升五合 朝鮮은一石四斗五升四合

內地는 三百萬石增收를 目標로하고 朝鮮은 二百萬石增收를目標로하야 戰時米穀增産을 計畫코잇는바 이제實收高 發表에나타난 作付反別과 收穫高를가지고 一反步當 收穫高를 內鮮別로보면 如左히 內地의 二石四升五合에比하야 朝鮮은 一石四斗五升四合에 不過하야 實로五斗九升一合이나 적게收穫되는것을알수잇서 總督府農林當局의 一反步當 一石六斗乃至 二石收穫目標가 緊急하것을首肯할수잇다

一、內地
作付反別 三百二十一萬七百二十九町四反步
總收穫高 六千五百八十五萬九千九十二石
一反步當收穫高 二石四升五合

一、朝鮮
作付反別 百六十五萬九千八百六十一町一反步
總收穫高 二千四百十三萬八千八百七十四石
一反步當收穫高 一石四斗五升四合

米穀荷爲替는적고 擔保貸顯著增加

今年에特殊한現象

商業銀行의 米穀資金貸出은 最近의 數字로 겨우一千萬圓을넘엇는데 前年同期에 比하면約三百萬圓의 減少이다 아것은米穀의 出廻가 例年보다 훨신遲延된데 原因이잇는것인데 就中荷爲替가 前年의三分之一에도 達하지못한것은 朝鮮米의 內地移出이 極히不振한 關係로따라서産地의 賣惜傾向이 强하고擔保貸가 比較的만흔것도 亦是關係로 이것은本年의特殊한現象이라한다

(二千三百級一隻)은 本年六月竣工 船渠注文의分(四千三百級二隻)은十月及十一月에 各各竣工할豫定이라한다

朝郵新船三隻竣工

朝鮮郵船의 新造船은 目下朝鮮重工業及 浦賀船渠에서 鋭意建造中인데 朝鮮重工業注文의分

商銀內容改善

今期三十五萬圓償却

商銀의 下期決算은이어서 四分配當据置를 議決하얏스나同行의 最近의業績은 內容의改善이躍進的으로서 期末計數를보면如左하다 卽

◇預金=期末殘高七千三百二萬一千圓으로 前年同期比一千六百五十三萬六千圓, 前期比四百十萬九千圓增加

◇貸出=資金調整의關係上 期末

南鮮合同電氣

增資不可避

南鮮合同電氣는 一月三十一日最終拂込을 徵收하는데 이것으로 資本金 二千百六百八萬三千圓의 全額拂込으로 된다 그리

水産貿易積極助成

第三國輸出補助

第三國輸出貿易의 振興에關하야서는 殖産局에서 鋭意其具體策을急히하고잇는데 水産物의 輸出은 罐詰等現在에 잇서서도 相當額의 第三國進出을보고잇스므로 新年度부터는 다시 그積極化를 圖謀하기爲하야 左의新規事業을 하기로하엿다

一、水産物의 第三國輸出에對한補助

一、水産試驗場北鮮支場에잇서서의 밀反罐詰의 品質改善의工場試驗

一、水産製品檢査所充實을 爲하야 檢査技手十二名을增員

一、總督府水産課內에 輸出振興係二名을 새로히增員하고 輸出의振興助成에專任

全支貿易總額

輸出入이減少

昨年十二月中

【上海廿四日發同盟】海關當局은 廿四日 昨年度全支貿易에 對하야

貸出은 六千六百八十四萬一千圓으로前年同期比二百五十萬一千圓減少 前期比四百二十九萬圓增預金과貸出의쁘란스는安定된 金融을現出코잇다 今期 決算으로 計上利益은 十九萬八千圓이다

銀行總會

商銀

朝鮮商業銀行에서는二十五日午前十一時부터 第六十五期(昭和十三年下半期)定時總會를 開催하고

一、第六十五期營業報告, 決算書類承認의件 二, 同上利益金處分案議決의件(四分据置)三, 監査役賀田直治氏 金正浩氏任期滿了로改選의件

을附議하엿는데 一, 二號를原案대로可決하고 監査役賀田直治, 金正浩兩氏는 重任하엿는바 六十五期益金處分案은 如左하다(單位圓)

當期純益金一九八、五六六 前期繰越二三○、七三六 合計二三二、三○二 法定準備二○、○○○ 別途積立 六五、○○○ 配當平均三、○○○ 退職慰勞五、○○○ 配當(四分)九六、

貯銀

朝鮮貯蓄銀行에서는二十五日午前十一時부터 同行에서 第十九期定時總會를開催하고

一、第十九期營業報告, 決算書承認의件 二、同上利益金分配案議決의件(八分配當据置)三、元山府에支店設置의件 四、定款變更의件 五、取締役白石甚吉氏及監査役淺野太三郎氏의任期滿了로 改選의件 六、取締役一名補選의件 七、取締役田氏退任으로 慰勞金贈呈의件

을各各附議 一, 二, 三, 四號를 各各 原案대로 可決하고 任期滿了의 白石常務, 淺野監査役은 各各重任, 取締役 一名補充에는 山口重政氏가 選任되엇고 七號는 重役會一任으로決定 利益金處分案은如左하다(單位圓)

當期純益 三四○、四四三 前期繰越 六六、四七三 合計四○六、九一六 法定準備 七五、○○○ 配當平均一二五、○○○ 役員賞與 一五、○○○ 配當(年八分)一五○、○○○ 特別積立 五○、○○○ 退職手當二○、○○○ 後期繰越 七一、九一六

東光生絲總會

一割二分配可決

東光生絲株式會社에서는 二十五日午後二時부터 同社樓上에서 第四期定期總會를開하고

一、第四期財産目錄, 貸借對照表營業報告書, 損益計算書承認件 二、利益金處分件 三、取締役三名(高元勳, 芮宗錫, 金佐鎭)任期滿了改選件

을附議하야 一, 二號案은 原案대로 可決 三號案은 重任키로 決定한바 利益金處分案은 如左하다 (單位圓)

當期純益金三四、三一四 前期繰越五○四 合計三四、八一八 法定準備金 一、七五○ 役員賞與三、四八○ 社員職工退職手當基金 一、七○○ 利益配當金 一八、○○○

滿洲로金密輸出

奉天安東서一匁十八、九圓의高價 滿洲人金執着心深刻

奉天, 安東, 哈爾濱等地의 純金市勢는 昨秋의 一匁二十圓臺를 天井으로하고 下押傾向을보이고잇스나 그래도 十八圓乃至十九圓唱價이므로 朝鮮에比하야 一匁四圓內外의差가잇스므로朝鮮産金의密輸는 事實上으로 相當한 巨額에 達하고잇다 以上과가튼 滿洲의金市勢는 滿人의金에對한執着心이 强한데 基因되는것이므로 當分間은 이現狀이 繼續될것으로 産金界에서는 보고잇다

貯銀期末計數

貯蓄獎勵

國策에順應하야 貯銀에서는 前年以降積極的으로 中小商에奬勵를하고잇는데 그效果는 顯然하게나타나 前年末의 計數를보면 如左하다

◇期末貯金殘高、六千八百二萬八千圓으로 前末에比하야 四百五十六萬五千圓의增加
◇殖産積金, 契約一億圓에切迫할 九千六百二十九萬六千圓에達하야 前年末比八百七十七萬八千圓을增加
◇貸出、期末殘高는 二千六百九十三萬五千圓으로 前期末에比하야 百五十一萬一千圓을增加
有價證券은 三千九百一萬三千圓으로 前期末에比하야 二百四十三萬二千圓의增加

滿貸債却三十三萬九千圓 有價證券償却一萬二千圓 計三十五萬圓을償却하얏다

貯銀元山支店

三月頃開店

貯銀에서는二十五日의定時總會에서 元山에支店設置를決議하엿는데 이에基하야 總督府에 正式으로 認可申請을하고 認可를기다려 三月中開店할豫定인바 現在元山의 殖銀代理店勘定에依한 積金預金은 約九十萬圓이잇서 今後支店設置에 依하야 다시 增加될것으로期待되고잇다 한다

◇中川鑛業=中川鑛業에서는 十二月末 決算을마감하고 精算中인데 來三十一日午後一時부터 定時總會를開하고 年一割配當据置를附議

國債割引發行

事變 小額公債에限한臨時辦法 議會에提出키로決定

【東京】大藏省에서는 事變下의 巨額公債發行에當面하야 이消化에萬全을期하고잇는바 十四年度의軍事費는 減少되기는커녕 도리혀 增加의 傾向을보이고잇스므로 公債消化對策으로서는 國民의 貯蓄運動을 一層徹底化할 必要는 再言을 要치안는다 새로운 方策으로서는 國債의 割引發行을 實行할 意向을가지고 目下이의準備를 進行하고잇는데 卽公債에 關한 現行法에잇서서는 大藏證券과가튼 短期證券에 對해서는 割引發行을 實施할수가 잇스나 長期物에잇서서는 法律上疑義가잇스므로 今般은事變國債에 限하야 割引發行을 實施할수잇는 臨時辦法을 設置하기로 今議會에 此法律案을 提出하기로되여 右의割引公債는 小額公債에 限하야 發行할모양이다

市場

……昨日後場에는 引際에 이르러 意外의 奔騰을演하드니 當限도一瞬 다시急落되어 平地에 波瀾인感▲市勢의動向을 當分으로서는 論할수업는데 市勢의 特質所在도 弱點도이다고할 수잇슬가? ▲今朝는 그뒤를이어 그文字대로의保合에終始▲무엇이무엇인지 모르겟다는 半數以上이 눈치만보는 것도理由는 잇는 것이다……

一路上昇難望

現在의株式市勢는 過去一年間 許多한惡材料로 貧血되어 면변이나再起하려하엿스나 經濟되는 時代的 惡材料에 因하야 恢復의 餘地가업던것이 最近에 이르러 겨우相當的安定期라고할만한 時期에 際會하고 잇는것으로보인다 그러므로 現在의 株式은 이미許多한內外的 苦難을겪거스니 만큼 充分히 底價經練을한것이 다 따라서 別만한 惡材料에는 조금도동지기지안는 强味를가지고잇는것이 現在株式에 對하야 有力한變觀材料라 할수잇겟다

波瀾後는靜息

昨日後場에는 平地에 波瀾이搖하는 材料도아닌것도업시 東新이一三五圓臺로 奔騰되더니 곳 利喰에 再押되어 結局 二圓臺는 天引되엇다 今朝는 全部東新一本이 겨우卅錢幅의 小幅浮動을하는데 지나자못하여서 意外波瀾後의 靜息商狀이엇다 議會의 推移에는 別다른 考慮할點이 업서 보이나 近衛無任所大臣問題가 如何한 落着을보일것이라 하나 過去의 相場을 돌볼것이라하나 結局은 無任所大臣의 大惡材에 充分鍛錬을한 市勢이라 이만한것은 問題도되지안흘것으로 底意는 依然强堅하야 機會만 잇스면 上昇하려는 氣勢를 包藏하고잇는것으로 보이엇다

七圓九에 少堅寄付後 賣物에 下押되엇다

株式 高價警戒 穩健

前場保合

今朝는 東新一高인 一三三圓七 鐘新五低인 七七圓五에 寄付後 東新도겨우 三十錢幅의 浮動을 거듭하다가 結局 大引되고 鐘紡은寄, 步, 引이 모두不成이엇다

後場下押

後場은 東新二高인 一三三圓九 鐘新四高인 七七圓九에 少堅寄付後 賣物에 下押되엇다

今日의市勢 (廿五日)

朝鮮製絲總會의 波瀾가는것은 다시구경할수업게되어야하지 ……

寸錄

▼…商銀과貯銀은 今日午前十一時同時刻에 各其總會▼…商銀總會를보고 貯銀에갓더니 벌서閉會 ▼…두銀行이 모두 梁苗不足? 原案可決▼…貯銀 梶原秘書課長은 「요새 總會는 興行價値가업서 볼자미업다」고 ▼…은닐줄소리마시오 會社總會가 탈도업시잇서야 될뻔이나 한소리 ▼…더구나戰時下自肅自戒時期에 ▼…往年에는 商銀이나 東銀이나 昨年 朝鮮製絲總會의 波瀾가튼것을 다시구경할수업게되어야하지

農家依然强硬

米期 採合 一高一下

前場膠着

今朝阪地先限三十六圓二十九錢인 六丁反高를 接하고 當限四圓○五錢인 四丁高 中은 三圓九十九錢인 五丁高로 先限은 三十三圓九十四錢인 一丁高로 寄付後 場내閑散한後 阪地七十二錢으로 三十錢의最高로 止場하야 九十三錢으로 小弛하엿다가 九十六錢에 止하엿다

後場軟調

後場은 三三圓九七錢인 一丁高로 寄付後 二節九三錢 三節九六錢 四節不成 五節九五錢이엇다

國債底刺戟保合

【東京電話同盟】刺戟材料가업서 依然한保合商狀을 보이고잇는데 甲號及第二回五分利는 低價에賣物이업서 五錢昇高되엇고 外債도 全然新味가업서 米貨六分半은 …… 그러므로 依然惡觀論이 盛行하야 客筋에서도 優良株에 對하야 사려고하는 것이 가튼 好材料가되어 이러타고하여서 이것만으로서 株式의 一路暴騰을바랄수 업는터이니 아직此際에서 持續을 保持하는것이 可할가?

當限强硬納會?

當地當限은 去十九日 三十四圓十四錢의 最新高價를 示한後 內鮮實收高의 增加입을따라 四圓臺를 割破하더니 低價의買物이 依然濟在하야 다시四圓○臺

正米 保合 推移

京城保合

賣收增加發表로 朝鮮에 依然强硬…… 平穩保合으로 推移

仁川不動

釜山强調

大邱不變

群山硬調

木浦釘付

物價

白胡麻低落

今日財界 廿五日

◆米 (單位錢)
仁川期米先限 三三‧九七
大阪期米先限
京城白米 一等
正租
綿 業 鐵 鋼

◆株 (單位十錢)
朝新 東新 鐘紡 綿 棉花 人絹 橫濱生絲

海外經濟 (二十四日)

鰯油粕 麥粉

金利 手形交換

金銀價

對外爲替

正米

正租

京城 雜穀

京城綿絲布市況

滿洲商況

朝取主要株取組

朝取短期賣買高

東京短期

大阪短期

東京現株

大阪長期

朝取期米取組

朝取期米取內容

仁川期米

大阪期米

東京期米

群山期米

木浦期米

大邱期米

各地期米

大阪綿糸

大阪棉花

各地人絹

橫濱生糸

大阪砂糖

京城物價 廿五日

[illegible]

東 期米 仁川海岸町三丁目 趙俊鎬取引店

株式 期米 玉 仁川本町 マルタマ取引店

京城 昭和證券株式會社 朝取取引員 京城明治町一丁目 電話本局代表二二六

京城 進星 內外實業 證券 取引店 トーボレ

期米 株式 大 仁川海岸町 京城黃金町 マルダイ取引店

益 仁川 京城 益康 證券

[illegible]